東北日報

第一七六一期　一九四五年十一月一日創刊
社址：瀋陽市寧康街四段五十九號
定價：每月九萬元　每期三千元
電話：編輯室②3836　工廠②4615　社會服務部②2537　總務②4612　發行②1704　廣告②1344

東北文藝　十二月號出版　東北文藝社編

要目

關於文藝界展開抗美援朝宣傳工作的號召………
（中華全國文學藝術界聯合會第六次常委會擴大會議決議）
東北文聯關於深入展開「抗美援朝保家衛國」宣傳工作的決定………
我們共同的意志和決心（五十七篇）………
戰鬥中的友誼（小說）………韶華
一個老炊事員（小說）………魯琪
把美國鬼子埋葬在朝鮮的土地上（詩）………王和
斥戰爭販子們（詩）………蔡天心
一雙手也要報仇（大鼓）………馮明
我們需要這樣好作品………李檢・孫序
對話劇『堤』的觀感………江帆
麻痺不得（劇本）………李侃
侵略者的下場（劇本）………崔嵐
小美國（翻譯）………謝文林宋軍・徐欣
亨利・巴比塞評介（翻譯）………V・伊瓦諾夫著　李蔵譯　尼古拉耶夫著　王科一譯
寫作與閱讀：
母親的憤怒（小說）………大群
啊，血染的漢城（詩）………楊奔
零售：每期四萬元
預訂：三月三期十一萬　半年六期二十二萬
新華書店東北總分店發行

本報啟事

一日因等候新華社電訊，延誤報紙出版時間，致瀋撫線及本市讀者，未能按時收到本報，尚希鑒諒。

東北日報社編輯部

瀋陽商業銀行召開股東會議

茲訂於十二月十日上午九時在本行召開股東會議，務希各股東屆時蒞會，倘因故不能親自到會，可委託本行其他股東代理出席爲荷。

瀋陽市瀋陽大街一四一號　瀋陽商業銀行總行　電話（四）三六二五　（四）三四〇八

瀋陽市人民政府衛生局通知

瀋衛醫字第六〇二號　一九五〇年十一月二十九日

爲發放醫務人員證書由

一九四九年一月及五〇年五月以前在本局辦理換發醫務人員證書者，除到合格證件已分批發放外，現在剩餘部份經衛生部審查完竣，並將合格證書發下，希登記而尚未領得證書的醫務人員，務於十二月五日前（逾期不予保留），親持登記收據手續來局醫政科領取爲荷。

局長　李部

通知

我國代表伍修權在安理會的發言，人民日報社論『堅決制裁美國侵略台灣的罪行』，維辛斯基在聯大政委會控訴美國侵略中國』三個文件，均列為幹部在最近時期內深入時事學習的材料。

東北局宣傳部　十二月一日

本溪煉鐵廠等廿個單位 提前完成全年計劃

各單位繼續深入開展競賽爭取更多超過任務

【本報訊】隨着愛國主義勞動競賽的深入開展，生產戰綫捷報不斷傳來，據各地通訊員報導，又有橡膠七廠、五廠、本溪製鐵廠、煉鐵廠、煉燋廠、新華氧氣廠、第五紡織廠、織布場、開山屯造紙廠、第二水泥廠、歪頭山採礦、硬化油場、櫻桃園鐵礦、某基建處裝配廠、鐵路工廠、某鐵礦、某採礦所、遼西某礦、本溪耐火廠陶瓷車間、遼東省營陶瓷第一廠、遼西省營公益皮毛廠等二十個單位，勝利實現競賽條件，提前完成全年生產計劃。有的單位並已超過計劃，如第二水泥廠超過計劃百分之一〇・六以上；第五紡織廠完成全年計劃還超過了五百廿二疋布。產品質量上，各廠均有提高：橡膠七廠，質量已達百分之九十九；本溪製鐵廠質量逐步上升，合格率平均也達到百分之九〇・三八。某鐵路工廠，到十月底已消滅了大軸發熱和滑環擦傷現象。另外，有的單位隨着產量質量的提高，成本也降低了。如橡膠七廠第一季降低百分之二六・八一；第二季降低百分之二二・一五；第三季則降低了百分之一二・二三。第五紡織廠成本也降低百分之八。各單位取得這些成績，除了各種責任制度的建立與貫徹，加強了技術管理，以及加強保安工作減少了事故等原因外，另外必須着重提出的是：愛國主義勞動競賽的開展，首先是開展競賽後勞動效率顯著提高。如本溪製鐵廠，十一月份的平均日產量已較前九個月提高了百分之廿，最高紀錄超過國家計劃的百分之四十七。橡膠七廠就更為突出，十月份每日生產效率比九月份提高了百分之二五・六六，十一月份（到廿日）比十月份每日產量又提高了百分之九・六。硬化油場競賽後，也創造了每天硬化六次的新紀錄（過去五次）。其次，在競賽中各單位職工加強了勞動紀律，出勤率普遍比過去有了提高，也是增加產量的因素之一。現各單位職工均在繼續努力爭取更多超過計劃。（趙興、謝中到、金萬強、范志學、胡萬鵬、紹忠）

朝鮮人民軍與我志願部隊 粉碎美李匪軍總攻舉行反攻 跨越高山大川急進追殲逃敵

收復博川、寧邊、球場、德川、寧遠、孟山等城，包圍美軍一個師全部、兩個師各一部，現正聚殲中。

【新華社北京一日電】本社隨中國人民抗美援朝志願部隊記者在朝鮮戰地報道：十月二十四日至十一月八日在朝鮮北部遭受失敗的美國侵略軍，不願接受這一失敗的教訓，藐視朝鮮人民軍與我中國人民志願部隊的力量，又復集結它在朝鮮戰場上可以動用的全部兵力，於十一月二十四日，發動所謂總攻勢，企圖實現它永遠實現不了的滅亡全朝鮮與進一步進攻中國的狂妄計劃。據俘虜供稱：參加此次攻勢的，在西綫計有：美國侵略軍的騎兵第一師、步兵第二師、第二十四師、第二十五師、英澳第二十七旅，土耳其旅，李承晚匪軍的第一師，第七師，第八師及第六師殘部，共十餘萬人。在東綫計有：美國侵略軍的陸戰第一師，步兵第三師，第七師，及李承晚匪軍的第三師等部，共八、九萬人。朝鮮人民軍與我中國人民志願部隊全體同志們，目睹敵人這種瘋狂的侵略行動，個個義憤填胸，誓以最大決心，痛殲敵人。乃於十一月二十五日起舉行反攻。經數日激戰，已將敵人的攻勢擊潰。現西綫朝鮮人民軍與我中國人民志願部隊，正以排山倒海之勢，跨越高山大川，啣尾急進，追殲逃敵，已收復博川、寧邊、球場、德川、寧遠、孟山等城，攻勢正在發展中。在東綫方面，由咸興向長津地區進犯的美國陸戰第一師全部，步兵第三師第七師各一部，及李承晚第三師一部已在咸興長津之間被朝鮮人民軍與我中國人民志願部隊所包圍，現正聚殲中。

總結經驗提高農業生產 東北農展隆重揭幕

開幕典禮上林楓副主席親臨講話

【本報訊】經過六個月來的籌備，東北農林展覽會已於本月一日午前十時在瀋陽故宮舉行了隆重的開幕典禮。參加開幕典禮的有各機關代表，瀋陽市郊農民代表等。大會開幕首由東北人民政府農林部魏震五副部長致開幕詞，他指出：東北農業生產，在中共中央東北局和東北人民政府正確領導之下，幾年間東北農業生產就得到了很快的恢復和發展，並湧現出大批農業勞動模範。隨着生產的發展，農民生活和文化也有了初步的改善和提高。這次的展覽會就是為了總結過去生產經驗，以便把今後農業生產提高一步。繼由東北人民政府林楓副主席親臨講話（全文另發）。大會最後，有林楓副主席剪綵，與會者隨即開始進入會場參觀。

這次農林展覽會，是東北有史以來的第一次，內容豐富，裝飾精巧美觀。其中有遼西菊花島漁民捕獲的巨大鯨魚骨骸，有牽曳力一萬八千斤的蘇聯阿爾登種馬。更主要的是它反映了從土地改革以來在共產黨和東北人民政府的領導下，由於廣大農民的積極勞動，農林生產得到很迅速的恢復與發展，並已取得很多經驗。展覽會的具體任務是：以一九五〇年農業生產為基礎，介紹了四年來東北農林生產的恢復與發展的概況，總結各項生產經驗，表揚模範事蹟，並介紹蘇聯農林業的先進生產經驗，予廣大農民以生產教育，進一步提高農林生產技術水平。

此次展覽的辦法是以前後對比，好壞對比等方式說明問題指出方向，力求富於指導性和教育意義。展出的形式上，多用實物，模型和標本，輔以圖表、照片，繪畫和標語，文字說明等相配合。按着各項生產部門分為：農產，特產，水利，水產，畜牧，森林，園藝，農民生活，農具等九館。預定展覽期間為兩個月。（慶山）

林楓副主席在東北農展開幕典禮上講話

林楓副主席講話全文

東北第一屆農林展覽會開幕了！這個展覽會表現了東北農民在農業生產上積極的、艱苦的努力奮鬥，也表現了東北人民對於反對日美帝國主義，反對反動統治者國民黨，反對封建勢力的革命鬥爭的勝利果實！

東北人民過去長期的在日本帝國主義及封建制度的統治下，受到嚴重的剝削和摧殘，吃不飽，穿不暖。幾年來在中國共產黨，在毛主席的領導下，進行了土地改革，推翻了地主階級，打敗了美蔣反動派，取得了解放戰爭的偉大勝利，積極努力生產，生活富裕了！就全東北說，農業生產已恢復到過去的最高生產水平。

現在美帝國主義者要來破壞我們改善了的生活，東北人民必須認識美帝國主義是我們昇平的當前的死敵，必須積極參加抗美援朝，保家衛國的運動，粉碎美帝國主義的侵略幻想！在反對日本帝國主義和反對封建勢力的鬥爭中，久經鍛鍊了的東北人民，在反對美帝國主義鬥爭中，我們有信心，我們仍然是要取得勝利的！

為了增強抗美援朝和國防建設的物質力量，為了使我們的生活更富裕，我們更要積極的努力生產，增產糧食和工業原料，提高質量，改良技術，有計劃的興修水利，造林，育林，推廣優良品種，改良馬種，完成一九五一年的生產計劃。正是為了這個目的，所以籌辦了這一次的農林展覽會，希望參加展覽會的工作同志們努力工作，使得這個展覽會能夠發揮它的深刻而具體的教育作用。

慶祝農林展覽會的成功！

十一月卅日一天中 美機三次炸我江橋

【本報訊】十一月三十日美機侵襲情況如下：（一）七時五十分，美機三架，侵入輯安縣孤山子村上空盤旋，後沿附近之鴨綠江岸投彈，均落水中，繼又飛往輯安江橋轟炸，於八時廿四分逸去。（二）九時三十一分，美機四架，侵入輯安附近之鴨綠江岸上空盤旋後逸去。（三）十時五分，美機三架，侵入安東江橋上空盤旋二分鐘。（四）十時十二分，美機兩架，侵入安東市九連城區上空盤旋二分鐘。（五）十一時廿六分，美機一架，侵入輯安縣黃柏甸子村上空盤旋三分鐘，後經輯安縣上空逸去。（六）十二時十分，美機兩架，侵入寬甸縣長甸河口上空，在江橋投彈十枚，後又飛往拉古哨上空，盤旋一分鐘後逸去。（七）十二時廿五分，美機一架，侵入安東市上空盤旋二分鐘。（八）十三時五分，美機一架，侵入寬甸縣拉古哨上空，盤旋三分鐘。（九）十三時十三分，美機一架，侵入輯安縣孤山子村上空盤旋四分鐘，後經良民甸子、大栗子等地上空，於十三時廿二分逸去。（十）十三時十四分，美機一架，侵入輯安縣黃柏甸子上空，盤旋五分鐘。（十一）十三時十五分，美機兩架，侵入大栗子上空盤旋七分鐘。（十二）十三時三十分，美機一架，侵入長白縣上空，盤旋五分鐘後，經十二道溝、大楡樹林子向朝鮮逸去。（十三）十四時五分，美機兩架，侵入輯安縣地溝村上空盤旋一分鐘，後又飛往輯安縣上空盤旋兩分鐘。（十四）十四時十分，美機六架，轟炸輯安江橋。（十五）十九時十分，美機一架侵入長白縣上空盤旋二分鐘。

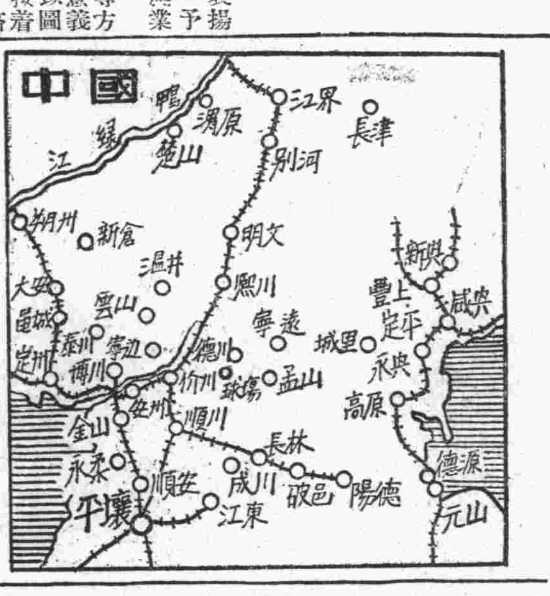

人民日報社論

愛國青年的光榮崗位

【新華社北京一日電】北京人民日報今日發表題為『愛國青年的光榮崗位』的社論。全文如下：

為了加速我國的國防建設，中央人民政府人民革命軍事委員會和政務院已決定招收青年學生和青年工人，大量參加各種軍事幹部學校，培養革命的軍事人才。這個決定完全適合於人民祖國的需要，也完全符合於我國青年學生和青年工人投身於偉大國防建設事業的熱烈要求，它將進一步推動中國青年愛國主義的運動走向新的高潮。

我們中國人民為爭取自身的解放和建設獨立、民主、和平、統一、富強的國家，已經進行了長期的艱苦的革命鬥爭，取得了光輝的勝利，建立了偉大的中華人民共和國。但是以美國為首的帝國主義侵略集團和國民黨殘餘匪幫卻不甘心於他們的失敗，美帝國主義竟公然侵略我國的領土、領空和領海，威脅着我們祖國的安全，破壞我國人民的和平建設。這就使我國人民不能不百倍提高我們的警惕性，加緊建設我們的國防，以保衛我國人民的勝利果實，保衛祖國的安全，保衛亞洲與世界的和平。

經驗證明，武裝的人民反對武裝的反革命是中國革命的歷史特點。沒有強大的中國人民解放軍，就不可能有今天的勝利。在國外敵人用反革命武裝向我們進行侵略的時候，我們的任務，就在於用最迅速的方法增強我們的國防力量。只有有了強大的國防力量，才能使瘋狂的外國侵略者得到教訓，才能得到獨立與和平。

革命的中國人民，特別是中國革命青年是有參加革命武裝鬥爭的光榮傳統和豐富經驗的。革命的青年學生和青年工人在中國歷次革命戰爭中一向表現了偉大的英雄氣概和愛國主義精神。他們不但在我國第一次大革命時期和土地革命戰爭時期都創造了無數光輝的事蹟；而且，誰都會更清楚地記得：「一二・九」學生愛國運動中曾有無數的革命青年、後來英勇的走上了抗日武裝鬥爭的道路；太原的工人糾察隊在抗戰初期就曾整批地參加了抗日游擊戰爭。當時的革命青年學生和青年工人，有許多現在已經成了我們人民解放軍的優秀指揮員。他們正是我們今天的青年學生和青年工人的光榮的榜樣。

吸收青年學生和青年工人參加人民解放軍的各種軍事幹部學校，訓練他們掌握各種現代化的軍事科學知識和軍事技術，使他們成為優秀的軍事幹部，這對於我們建設現代化的國防軍是具有重要意義的。我國今後的國防建設必須是現代化的。中國人民政協共同綱領第二十二條規定：『中華人民共和國應加強現代化的陸軍，並建設空軍和海軍，以鞏固國防。』這就是說，我國人民的陸軍、空軍和海軍都要按照現代化的標準進一步建設起來。革命的青年學生和青年工人，在學習與掌握現代化的軍事科學知識和軍事技術方面，顯然具有較便利的條件；因此，就應該充分發揮這種有利條件，更好地為祖國服務，為人民服務。

今天最光榮的崗位在等待着成千成萬的青年學生和青年工人去爭取；我們偉大的祖國正需要大量有政治覺悟和文化技術的青年，去學習與掌握現代化的軍事科學，去加強現代化的國防建設。這是愛國青年最有效地發揮自己的力量，準備為祖國和人民建功立業的最好時機。

報名參加各種軍事幹部學校，是完全自願的。我們相信，有革命傳統的中國青年學生和青年工人，對人民革命軍事委員會和政務院的這個招生的決定，必將迅速熱烈地擁護與響應，踴躍報名，參加到各種軍事幹部學校中去。這種完全自覺自願的行動，必然會形成一個群眾性的運動。它將更加提高青年們的政治覺悟和革命精神，形成中國青年愛國主義的新的高潮。這個愛國主義的高潮將帶來一種新的力量，使我國的國防實力，在人民解放軍現時已經具有的強大的基礎上，更加強大與鞏固。

愛國的青年學生和青年工人們！祖國在呼喚你們！光榮的崗位在等待你們！時機到了，勇敢地行動起來！

短評

爭取提前完成全年生產計劃！

在愛國主義勞動競賽中，提前完成全年生產計劃的捷報，不斷傳來。這是由於工人階級發揮了高度的愛國勞動熱忱，也充分顯示了工人階級在抗美援朝保家衛國運動中的巨大力量。

但還有很多廠礦離完成全年生產計劃還相當遠，有的單位雖然已有多種產品完成並超過了全年生產計劃，但主要產品生產計劃卻未完成。除客觀上由於產銷脫節，部份產品積壓過多而有計劃減產，或原材料來源困難外，主要是領導上未抓緊生產計劃的檢查執行，對出勤率不高，機械故障多等問題，未能及時予以解決，以致影響了生產。

一九五〇年只剩下一個月了，時間本身已要求未完成生產計劃的單位，盡全力爭取完成或超過全年生產計劃。為此，特提出幾點意見，供各廠礦參考：

（一）結合時事教育，提高全體職工及技術人員的生產熱情，以增加生產，提前完成或超過全年生產計劃，作為抗美援朝保家衛國的實際行動。

（二）即刻檢查未完成生產計劃的原因，研究改進辦法，組織一切力量，爭取在十二月份生產工作最緊張時期中，完成已確定的生產計劃。強調客觀困難，和『完成多少算多少』的自流思想，都是不對的。

（三）加強組織領導，健全各種責任制，防止事故，保證安全生產，避免敵特一切破壞。

（四）在生產競賽中，必須認真檢查產品質量，極力減少廢品，杜絕浪費，不使機器受到損失，並要密切各部門的聯系配合，加強車間工作，創造先進車間，以穩步地完成國家交給我們的生產任務，增強保衛祖國的威力。

瀋市各界人民代表會議開幕

朱其文市長報告瀋市人民當前任務

【本報訊】瀋陽市第二屆第一次各界人民代表會議，一日上午九時半在市府禮堂隆重開幕。到會代表二百四十八人，各界來賓及列席旁聽者一百六十二人。上午，朱其文市長向大會作了『瀋陽市人民當前的工作任務』的報告。朱市長在報告中，敘述了瀋陽市人民，在以毛主席為首的共產黨的領導下，兩年來在恢復與發展生產上的偉大成就，並提出瀋陽市人民今後的六項任務：積極組織防空；組織私人工商業發展生產；開展愛國主義勞動競賽；加強市郊農村與擁軍優屬工作；加強冬防；加強區人民政府與公安派出所工作，短期內召開區人民代表會議。

下午，大會分組討論朱市長的報告。

安理會消息及我代表發言 莫斯科各報巨幅刊載

【新華社莫斯科一日電】真理報，消息報，紅星報，共青真理報，勞動報及莫斯科真理報，於三十日均以幾乎一整版刊登安理會的消息，和中華人民共和國中央人民政府代表伍修權在會上的發言。

『時事手冊』暢銷

現已發行六十餘萬份

【本報訊】據新華社北京電：由新華書店發行的小型時事半月刊『時事手冊』，已經成為全國銷行最廣的刊物和時事宣傳最重要工具之一。該刊銷數逐期增加，第一期共印銷十四萬五千份，第二期共印銷四十六萬五千份，第三期截至最近為止已印銷六十八萬份，尚在繼續增加中。該刊所登載的許多重要論文，例如第一期登載的『繼續與反革命分子作鬥爭』、『粉碎反革命謠言』，第二期『聯合國是怎麼一回事？』，第三期登載的『怎樣認識美國』，『美國在歷史上怎樣侵略中國？』等，都被全國各地報紙普遍轉載。

美國人民以無比熱情 歡迎我國代表團

【新華社北京卅日電】紐約消息：我出席聯合國安理會及大會政治委員會討論控訴美國侵略台灣案的代表團，受到美國人民的熱烈歡迎。代表團於二十七日首次出席聯合國會議，會場爲之擁擠。美國各地工人組織和其他各界人民給我代表團送了一屋子的花，較前此對任何一個新代表團的歡迎爲多。

二十七日當我代表團進入政委會擁擠的會議廳以前，大家的眼睛早就都注視着門口。當我伍修權代表及其他代表團人員出現於議廳時，正在斥責美國侵略行為的蘇聯外長維辛斯基立即中斷其演說，向合法的中國政府代表 表示歡迎 並祝我代表團成功。

聯合國照料開會的人員爲我代表團在官方席清出了一排位置，與英國代表席相連。桌上有中華人民共和國字樣的席位標識。英代表楊格和美代表杜勒斯對我代表的到場都故作鎮靜，不作表示。杜勒 斯並特意裝出不注意的樣子。

當委員會散會時，一群記者及攝影師蜂湧而上，圍住我代表團攝影。

剪彩後開始參觀

政務院財經委員會發佈

關於年終雙薪、獎金的處理辦法

【新華社北京卅日電】中央人民政府政務院財政經濟委員會頃發佈『關於一九五〇年年終雙薪或獎金問題的處理辦法』。辦法全文如下：

由於全國公私企業的工資獎勵等問題，目前尚未規定統一制度，因此關於今年年終雙薪或獎金問題的處理辦法，特作如下決定：

一、所有公營企業單位，一律按照本委去年十二月十一日『關於某些公營企業原有年終雙薪或獎金問題的處理辦法』處理，過於不合理者，在取得工會同意之下，可作適當調整。

去年本委公佈的辦法如下：

（1）所有公營企業單位，原來不發年終雙薪或獎金者，一律照舊不發。

（2）所有公營企業單位，原來發年終雙薪或獎金不超過半個月工資者，照原規定數目發給。

（3）所有公營企業單位，原來發年終雙薪或獎金超過半個月工資者，除發給半個月工資的雙薪或獎金外，其超過部分折半發給，但最高不得超過兩個月的工資（包括未超過的半個月工資在內），並可分期發給。

二、私營企業一律按照各該企業去年標準發給，如今年盈餘很多者，除按去年標準發給工人職員雙薪外，可由工會與資方協商，撥出一部分盈餘舉辦集體福利事業。如營業情況不好，無力發給雙薪者，可由勞資雙方協商酌情減低或不發。如去年未發年終雙薪或獎金者，可由工會與資方協商，根據實際情況決定發給與否或發多少。如勞資雙方原來訂立之集體合同或契約中已有規定者，按規定處理。私營企業的年終獎金，如雙方同意，可分期發給。

主任　陳雲

一九五〇年十一月二十九日

社論

向模範看齊，保持榮譽，發揚榮譽！

——賀首屆榮軍勞模代表大會勝利閉幕——

在年來的國家建設中，東北榮軍所創造的光輝業蹟，充分說明了身受解放戰爭鍛鍊考驗的人民勇士的高貴品質，在毛澤東思想教育培養下的革命戰士是無比勇敢勤勞的。他們在前方是戰鬥英雄，回到後方便是生產模範。這次榮軍勞模代表大會中所表揚的英雄人物和事蹟，強烈地說明了榮譽軍人復員軍人同志們，在參加建政工作，組織互助組，推動群眾生產，組織與訓練民兵，鋤奸反特等各項工作上，均起到了極大的推動作用，並成為政府有力的助手和生產戰線上的先鋒。此次大會選舉獎勵的各種模範和他們的業蹟，已為東北全體榮譽軍人復員軍人標示出了具體努力的方向。當大會勝利閉幕之際，我們謹以革命的無比熱誠歡送全體榮軍勞模代表凱旋到各自工作戰鬥崗位；並深望將大會精神和決議，切實地貫澈到實際工作中去，深入地傳達到全東北榮譽軍人復員軍人同志們當中去。榮譽軍人同志們之所以能夠獲得無上榮譽軍人的稱號和廣大人民的敬愛，是以他們堅決頑強地執行了黨的一切決議和號召，以革命英雄主義精神換來的，在獻出自己的鮮血，打垮了國民黨反動派之後，緊接着又獻出他們所有力量參加國家經濟建設，以使廣大人民過豐衣足食的生活。神聖偉大的人民解放和生產建設事業的輝煌勝利，是和每一個榮譽軍人復員軍人同志的英勇奮鬥密切聯系分不開的。這是榮譽軍人復員軍人應該引以為榮的。但是，新東北、新中國的建設還剛剛開始，正如毛主席所說的，還是『萬里長征的第一步』。因此，我們所有榮譽軍人復員軍人和榮軍勞模同志們，要切忌驕傲自滿，或有以功臣自居的思想，必須更加保持和發揚人民所給予的榮譽，再接再厲，奮不顧身地以頑強的戰鬥意志，為祖國的長期生產建設事業，和人民永遠利益而努力奮鬥。

目前美帝國主義者正在瘋狂地侵略朝鮮，公然侵佔我台灣，轟炸、掃射我同胞，毀我人民生命財產，犯我祖國神聖邊疆和幸福生活，陰謀擴大侵略戰爭。榮軍同志們都清清楚楚的牢記着，在八年英勇的抗日戰爭和五年解放戰爭中，我們的健壯身體雖然遭到了帝國主義子彈的摧殘，但我們的鋼鐵般的意志是無攻不克的。針對美帝蓄意擴大侵略戰爭的陰謀，我們要在城市中，鄉村中，進行深入的時事宣傳教育，粉碎匪特一切謠言，幫助政府鞏固後方社會秩序，堅決鎮壓反革命分子的活動，防奸、防火、防盜。應成為每一個榮軍同志的經常任務。在組織訓練民兵，鞏固國防，繳公糧以及執行一切法令政策上，要作群眾的表率，作政府的有力助手；在組織群眾志願出担架、參加志願部隊，支持抗美援朝保家衛國的偉大鬥爭中，應積極發揮先鋒骨幹的作用。

經過一九五〇年的艱苦奮鬥，各個榮軍農場已初步打下了今後農場發展的基礎；同時，也初步學會了農業生產的科學知識，和掌握了半機械化的耕種方法和經營管理。但要達到榮譽新村的美景還有着一定的過程，絕不能滿足於現有的成績，而應記取教訓，糾正缺點，為迎接一九五一年新的生產任務，和穩步地向榮譽新村邁進而努力。復員在鄉生產的榮譽軍人復員軍人同志，更應團結廣大群眾，組織互助組；並要以模範的實際生產行動，來影響和推動廣大生產小組，多種地，多打糧，為提高生產量，富裕農民生活，鞏固國防力量而奮鬥。在榮軍學校、教養院學習的同志，應埋頭鑽研，不斷的提高政治、文化，和業務本領，成為祖國建設事業中各項工作中領導帶頭骨幹力量。各級榮軍機關的工作同志們，應安心的十分重視的做好自己所負的工作，把這種工作當成一個光榮神聖的革命職業看待，和全體榮軍一道走向美好的未來。

我們熱烈期待着東北全體榮譽軍人復員軍人同志們，在積極參加生產建設，協助人民武裝工作的奮鬥中，向特等榮軍勞動模範們看齊，湧現更多的榮軍勞動模範——新的英雄人物！

議定今後任務，樹起奮鬥旗幟
榮軍勞模代表大會閉幕
會間評選獎勵潘銘有等七名特等勞模

【本報訊】在東北首府——瀋陽隆重舉行的東北榮軍第一屆勞模大會，歷時七天，已於十二月一日勝利閉幕。這個大會的召開，受到關內外各級機關團體和各地人民的熱烈祝賀與關懷，會議過程中收到各界之賀電賀禮多不勝計。親至大會上獻旗、獻花之機關、團體絡繹不絕。東北人民政府高崗主席、林楓副主席、高崇民副主席及中央內務部代表並親蒞大會致詞祝賀。這些在前方流血保衛人民利益、在後方流汗建設祖國的榮軍勞模，獲得了無尚的尊敬與榮譽。

在中央及東北各領導機關的關懷和鼓勵下，到會的全體榮軍勞模代表（一七一名）及列席代表（七十名），始終保持着高漲的情緒，悉心的聽取和討論各種報告，交流工作、生產、學習經驗。大會一致通過將各領導機關和首長的祝詞作為今後努力方向。關於具體工作，則通過了東北榮軍工作委員會主任劉培植同志以『東北榮軍與東北農場』為題的報告（見昨天本報），該報告中總結了一九五〇年的工作，提出一九五一年的具體工作方針任務。

經過此次會議，榮軍勞模代表們更清楚的認識了目前新形勢，一致決心為抗美援朝保家衛國的鬥爭更積極的行動起來。他們對祖國的熱愛是無比的，許多榮軍不顧自己的傷殘，提出志願赴朝參戰保衛祖國。為響應首長號召，實現明年工作任務，他們一致堅決表示以努力生產、工作、學習，緊密團結全體榮譽復員軍人，聯系與組織廣大群眾，為鞏固國防，反對美帝侵略而奮鬥。為表示他們一致決心，通過了一個大會決議（見另文）。並以全體榮軍勞模代表名義致電毛主席、朱總司令致敬（見另文）。

此次大會還為全東北的榮譽、復員軍人樹立了學習的榜樣和奮鬥的旗幟。會間評選獎勵了特等勞模潘銘有、于德深、李傳仁、鄧昌平、辛善根、金泰、王志良等七名，一等勞模朱殿祥、劉玉珍等廿九名，二等六十二名，三等七十三名。另外，解放農場廿四名代表和列席代表也受到了獎勵。

東北榮委會副主任王央公同志在閉幕詞中，勉勵全體勞模代表：繼續發揚榮譽，力戒驕傲，再接再厲，功上加功。要以戰鬥姿態，加緊生產，提高生產，迎接明年任務，以增強國防建設的物質力量；努力學習，提高文化、政治水平，學習技術，成為國家建設的人才。並向群眾宣傳時事，揭露美帝的陰謀與暴行；粉碎匪特謠言，幫助政府鞏固革命秩序，鎮壓反革命分子活動；團結全體榮譽、復員軍人，響應政府一切號召，作政府有力助手。

東北榮軍全體勞模代表致電
向毛主席朱總司令致敬

敬愛的毛主席、朱總司令：

東北解放後，我們離開戰場就勇敢愉快的響應您去年十二月生產的號召，參加了新中國的經濟建設。我們有着黨和您的英明領導與關懷；我們雖然曾在消滅美帝國主義所武裝的蔣匪幫的解放戰爭中負了傷，成了殘廢，但我們堅強的戰鬥意志，和人民給我們的榮譽是永久保持和鞏固着的。我們大家是在愉快緊張的工作着生產着學習着。今年我們親手經營了八個榮軍農場，播種近七〇〇〇垧地。打下了一千餘萬斤糧食。我們更高興的是在文化上大部份提高到高小程度以上，學習了新的農業生產知識，初步學會了掌握和管理着半機械化的農場。今天我們三百餘名勞模代表聚會於東北首府瀋陽，大會決議給予了我們在一九五一年從八個榮軍農場，發展擴大到十八個的光榮任務；並逐步達成自給自足的要求，並向榮譽新村方向努力邁進。我們堅決保證完成這一任務，更牢牢記取您的話：『我們不僅是一支戰鬥大軍，又是一支生產大軍』。

今天，美帝國主義正在侵略我們的鄰邦朝鮮，侵佔我台灣，掃射轟炸祖國神聖邊疆，毀我人民生命財產，置我國抗議於不顧，此種法西斯殘暴野蠻的獸行，已激起全世界愛好和平人們的一致憤恨和反對。新仇舊仇塞滿了我們的胸膛，血債必須償還！我們堅決擁護各民主黨派聯合宣言，永遠誓做前衛戰士！我們已經動員起來了，組織起來了，一旦祖國需要我們的時候，我們將堅決果敢的奔赴戰場，再次殺敵立功。現在我們向您宣誓：為保衛世界持久和平，保衛祖國，誓死奮鬥到底！在當前我們更加百倍的努力工作，加緊生產，多開荒，多打糧，努力學習政治、文化，組織和訓練民兵，組織群眾，志願出擔架，以我們的實際行動，來支持抗美援朝保家衛國的偉大鬥爭。

東北榮軍第一屆勞模大會代表全體

十一月二十五日

大會決議
努力生產走向榮譽新村
支持抗美援朝偉大鬥爭

正當美帝國主義加緊擴大侵略戰爭，中國人民掀起抗美援朝，保家衛國偉大鬥爭的今天，我們東北榮軍第一屆勞模代表大會隆重的召開，具有着重大的政治意義。

大會全體勞模代表與列席代表，在堅決遵循響應朱總司令號召『榮譽軍人與復員軍人要組織參加生產，做建設人民武裝工作的模範和人民政府的有力助手』的原則下進行會議。大會一致同意高崗主席、林楓副主席、高崇民副主席、中央內務部熊天莉司長報告的指示，及劉培植主任關於一九五〇年工作方針任務和一九五一年工作報告，王央公副主任的大會總結報告，並一致決議認為：

一、我們要以英勇果敢的愛國主義和革命英雄主義的姿態來貫澈響應各首長的報告和指示，組織起來，團結起來，行動起來，努力生產，走向榮譽新村，支持抗美援朝偉大鬥爭，這是我們全東北榮軍與復員軍人一九五一年共同奮鬥，共同行動的方向。

二、在農場工廠參加集體生產的同志要全心全意的團結技術人員學習業務提高操作本領，創造新紀錄，發揚空手起家，艱苦奮鬥的優良傳統，為完成一九五一年生產任務，爭取一九五二年基本自給而努力。在鄉軍人同志要在政府領導下接受群眾監督，聯系群眾，以帶頭的模範作用和先鋒作用來努力生產，支援抗美援朝保家衛國的鬥爭，鞏固國防。響應政府的一切號召，遵守政府法令，協助建設人民武裝工作，做人民的模範和政府的助手。在志願部隊工作的同志要服從命令、執行決議，為抗美援朝保家衛國澈底消滅美帝保衛和平而繼續戰鬥。在榮校院學習和工作的同志要安心學習，提高文化和各種業務知識本領，為貫澈正規教育、職業教育、培養工農知識分子的教育方針而邁進。

三、號召全體榮軍與復員軍人同志們，要高度的發揚人民解放軍艱苦奮鬥的優良傳統，和勞動人民的本色，來貫澈此次大會的一切決議，永遠保持光榮，發揚光榮，在生產建設戰線上繼續戰鬥起來！

一九五〇年十一月卅日

旅大行政公署
改稱旅大市人民政府

【本報訊】旅大行政公署根據東北人民政府第六八三〇號關於『旅大行政公署改為旅大市人民政府』命令及東北人民政府民字第四十八號關於『任命韓光為旅大市人民政府市長，喬傳珏、周光為副市長』的命令及東北人民政府辦公廳東北人民政府辦字第七號『為刊發旅大市人民政府印信』的公函，『旅大行政公署』，自十二月一日起，即改為『旅大市人民政府』，並由十二月一日起，啟用新印，文曰：『旅大市人民政府印』。

撫順各廠礦開先進生產者會議後
培養典型勞模帶頭
勞動競賽逐步展開
個別廠礦存在着只憑勞動熱情的拚命主義偏差，未從改進技術和勞動組織着手

【本報撫順一日訊】此間各廠礦自上月二日召開先進生產者會議，展開愛國主義勞動競賽以來，運動正逐步開展着。如煤的產量上月上旬產量超過計劃百分之十四，而中旬即超過了百分之二十。原油產量上旬超過任務百分之二十，中旬超過數字為百分之二十六。產量之逐漸提高，足以說明多數廠礦的競賽運動是逐漸深入的。但也有的單位一開始便以如火如荼的姿態出現，如露天礦東部大捲股，到十九日即已完成全月矸石任務；製鋼廠的軋平鋼工作，十三日就完成了全月任務。

競賽的組織領導和方法，效果上，有這幾個不同的特點：首先是一般的都注意了培養典型，推動全盤。如露天礦抓住了東部採煤科，龍鳳礦抓住了第五採煤區，製油廠抓緊了原油分場等等，都是領導上在這裏花費了較多的力氣，發現問題，研究經驗，以便及時推廣。因為只有這樣，才能使運動廣而且深入。其次，大多數廠礦，都是勞動模範先進生產者帶頭，發動起班組的競賽，然後才發展到車間的。因此在表面上看來，運動不像過去那麼熱烈，但卻基礎鞏固，由小到大，逐步展開。再其次，運動比較全面。提高產量之外，一般廠礦都注意到了保證質量與降低成本。同時和改善經營管理密切配合着。石桿分場產量之飛快提高，主要是吸收並努力研究了工人的合理化建議，縮短了冷卻時間。老虎台礦萬井除提高產量約三分之一（比十月份）外，還特別注意了節約林料的競賽，工人們提出了節約廿億元材料的計劃。原油分場特別注意了找原因，不管工作有什麼優缺點，只要有一點比較顯著的變化，都化費很長時間去研究，務必找出確實原因，以求改進。

此外，也有個別廠礦把運動形成突擊一時。第一種是只顧數量不注意規格，因而發生事故，勝利礦和龍鳳礦都在競賽期間發生過負傷以及死亡事故。第二種現象是只知追求數量，不注意勞動政策，強調工作特殊有的連續加班六天（每次加四小時），也有的分場負責幹部沒有科學分工，只是憑着工作熱情，每天都是從早到晚，工作十小時以上。第三種現象是依然強調體力勞動，特別是煤礦系統的還存在着只憑勞動熱情的拚命主義。而沒有更多的從改進技術和勞動組織着手。

工商業者發揮愛國熱忱
旅大結束公債推銷
撫順市實購超過計劃百分之二點四

【旅大訊】十一月廿七日旅大公債推銷委員會舉行全體委員會議，宣佈旅大公債推銷工作，勝利結束。此一工作，自十八日開始至廿七日止，在為時不過十天的時間內，旅大工商界能夠如此迅速而順利的完成並超過五十五萬分的推銷任務，是由於政府的正確領導，和全體工商業者發揮了高度愛國熱忱的結果。據最後的統計，全區公債的認購數字達六三三、〇六一分，完成原認購計劃的百分之一〇五·一〇。其中大連市工商業界認購數為五五四、三〇九分，旅順市為三一、〇四七分，金縣四七、七〇五分。居民認購了一三、九一一分。在認購當中，有不少職工、公教人員、教授、學生，也在愛國熱情鼓舞下，自願的認購，並已全部交款。工商業者認購之後，並即展開了挑戰競賽，通過互助的辦法，提出及早交款的口號。大連市工商界在對瀋陽市工商業界的應戰條件中，保證在廿五日前全部交款，基本上已經作到。截至目前，全區交款數目已達原推銷計劃的百分之六三·八二。其中大連市交款五八三、八三〇分，旅順市交齊，金縣一八、二七〇分。[illegible] 會上，朱新陽副主任在總結報告中指出了這些成績的獲得，表現了旅大全體工商業者的愛國熱情，說明大家已認識到了：只有國家經濟發展起來，只有國防建設更加鞏固了，他們的經營業才能有發展。他又指出：在此次愛國運動當中，也有少數工商業者表現的不夠好，在認購交款中不積極，拖延，甚至利用各種方法對抗，其中如海昌泰、生茶莊、遠東商行等。應當抓緊督促，使其迅速如數交齊。

【撫順訊】撫順市公債交款工作，迄至二十[illegible]止，已達二十四億七[illegible]，超過任務百分[illegible]……（王琅、閻肅）

農林部公營農場管理局
集訓機械農場幹部

【本報訊】東北人民政府農林部公營農場管理局，為適應東北機械農場的工作需要，培養技術人材，特舉辦機械農場幹部訓練班。參加本期學習的學員，是來自東北國營農場、省營農場的拖拉機員工、會計員及其他單位的學員，共計三百二十七名，內分機械學、會計統計學兩組，已於十月四日開學，學員學習情緒普遍很高。（王依群）

東北農林展覽會介紹

王文山

東北區首屆農林展覽會經農林部及有關部門六個月的積極籌備，現在已按期完成，從十二月一日起開始展覽。這是東北空前未有的第一次大規模展覽會，他指出了四年來東北人民農業生產上的收穫和經驗，同時也向着一九五一年農業生產發出了進軍的號角。

該展覽會共分九個展覽館，以下是各館的介紹。

農產館

農產館包括優良品種推廣與選種、病蟲、積肥施肥和防止土壤浸蝕的介紹，並分析各種優良品種適應地區。東北分佈的優良品種有着以下幾種：大豆『滿倉金』、『紫花四號』、『西比瓦』；小麥『克華』、『農林三號』；水稻『彌榮』、『小田代五號』、『陸羽一三二號』，在一九五〇年全東北就設立了八個推廣區，推廣了九千四百五十垧，預定今後三年之內，大豆可播優良品種百分之八十，小麥百分之三十五，水稻百分之百及一部農家良種，質量可達國際貿易水平。展出的農業病蟲害，用圖表、模型說明粟夜盜蟲為害最大。作物病害方面，主要小麥銹病、黑穗病；水稻稻熱病；高粱、穀子、苞米黑穗病及穀子白髮病等。在介紹方面著重介紹目前現有條件，對作物病害進行預防，組織群眾捕殺辦法。

特產館

特產館展出分棉花、蔴類、柞蠶、煙草、甜菜，充分說明了特產作物對工業生產的密切連系。在植棉方面，除了擴大植棉面積外，還必須提高植棉技術，以求單位面積產量增加。在栽培棉花過程中，必須做好：合理整地、多施基肥、種籽消毒、精細打尖打杈。亞蔴、洋蔴、線蔴、青蔴等栽培與管理技術上，必須實行合理間苗與改善漚蔴方法。柞蠶在放養技術上力求精選蠶種，去劣去病。菸草生產除擴大生產植種面積外，主要提高栽種培養與品質，要求組織起來合作。

在發展特產擴大棉田面積，政府為提倡植棉決定了獎勵棉產的四大政策：一、棉田與大田公糧的負擔相同，並可頂繳公糧；二、保證有銷路，價格合理；三、貸發種籽、肥料、農用藥械及預購糧；四、對植棉多產的村屯、小組及個人得當選勞動模範。此外，政府又公佈了棉花與糧食的比價：平均每斤皮棉折合高粱十八斤以上。幾年來在政府的獎勵政策下，及農民知道種棉得利，全東北的棉田播種面積已超過了偽滿植棉最高面積。

水利館

這一館主要以七個模型（治水計劃、灌溉區域），說明興修水利保證農業生產的意義。這裏還介紹出東北蘊藏着無比豐富的水利資源，計可發出三百五十二萬千瓦特小時電量，灌溉二千一百萬畝稻田，並可以利用航運與工業用水。這些將是工業化中國，電氣化東北的偉大動力。

解放後的治河成果，由於政府的領導和群眾的支持，已恢復了二百四十三個水文站，七十七個三角點，重點進行了嫩江勘測，普遍做了測量工作，建造了好多堤防，了數百閘門和橋樑，恢復並發展了水稻田三十四萬五千四百九十八垧，並進行了繞陽河的綜合性治河工程。一九五一年起將以渾河、太子河、遼河三個河流為治河重心，以保證南滿穀倉——遼南大平原——防洪灌溉，並能供給鞍山、撫順、本溪、瀋陽四大工業區的工業用水和配合發電。

水產館

水產館展覽出的淡水、鹹水魚類有一百一十多種，其中鹹水魚有八十多種，並展出有重達百餘斤的鰉魚（淡水魚）。這也說明了東北水產和農產物一樣豐饒。為了提高漁業生產技術，以新舊船隻（模型）、網羅（模型）作對比，根據他的優缺點指出改進方向。在海洋方面，計劃使之逐步改進捕魚方法，用機（器）帆（蓬）船拖網。現在漁民也有了自己的組織——漁民工會共一百零八個，漁民供銷合作社七十三，和不少的互助小組。

畜牧館

在畜牧館展覽的圖表、模型說明東北地區耕畜已有很大發展，但仍有最嚴重的炭疽、鼻疽、牛瘟、馬癩等畜疫。鄰很有系統的做了介紹，使農民在症狀上，鑑別疫畜病源及傳播的經路等將有進一步的具體認識，並提出有效辦法。馬是東北主要耕畜，也介紹了蘇聯優良種馬配種了。同時也指出了畜牧業發展前途不僅是在目前有它的必要性，而且亦必為農業機械化的需要而改進其質量、產量。

森林館

這一館着重說明木材在經濟建設中所起的作用，生產足夠的木材供應國需民用的森林資源。第一部份森林概貌；指出具體辦法；在近內蒙沙漠地區，加強防火，並提出大力植樹，靠河床淤阻河流，植防風林與水源林。介紹了蘇聯先進經驗，實行合理採伐制度，改進過去殘留樹根有七十公分，現在降低到三十公分。

園藝館

園藝館主要以果樹為主蔬菜為輔。展出的果樹以蘋果的腐爛病為主，介紹防止辦法。到一九四九年止蘋果樹死亡有三分之一，其中腐爛病佔百分之六十——至七十。在果樹經營上的發展方向，介紹如何利用山地，栽植果樹，以組織起來多得利與單幹對比，介紹長勝村果園說明組織起來發家致富的例子。

農具館

農具館是最後一個展覽館。該館着重介紹新舊農具和新式馬拉農具的效能，使農民對新農具有進一步的認識，以求今後推廣與改進技術。

為了提高農業生產力，解脫農民肉體上的勞苦，在一九四九年開始重點的推廣了改良農具，[illegible]類一百五十八台，鋤草機一千九百[illegible]八台，事實證明，這一工作受到農民歡迎，並湧現出使用改良農具而提高生產的模範。一九五〇年推廣了改良農具四萬七千五百六十一件；使用全套新式馬拉農具的小組已有卅九個。並指出新式農具的未來，在目前試用新式馬拉農具的推廣與普及，並準備使用機械農具的條件；將來逐漸是機械化生產，整個農業生產集體化。

農戶生活館

這一展覽館標誌着東北農業生產發展的成果，它同時指出東北農業經濟發展方向。展出第一部，說明『八一五』蘇聯紅軍解放東北後，在中國共產黨領導下，農民翻身，實行了土地改革，廣大農民得到了解放，開始建立幸福的生活；第二部介紹組織起來發家致富的典型，較重要的河韓恩、王振堂等八個典型。五四合屯王振堂互助組為例，都證明了組織起來的好處：土地擴大三倍，牲口增加兩倍，今年比一九四七年增加三倍；第三部說明：東北在土地改革前，中農及富裕中農佔農村總戶數百分之十六，現在已增到百分之五十三點八，僱農已有半數上昇到中農及富裕中農的水平，在文化教育、衛生、文娛活動設施方面，也得到了迅速發展。僅農村小學和四年前比較已增加了三倍。

勞動人民的榮譽
趙國有入人民大學深造

【本市訊】優秀的共產黨員、青年團員、勞動英雄趙國有，於十二月一日進北京人民大學深造。工人上大學念書，這是中國過去沒有的事，可是在中國共產黨領導的中華人民共和國，勞動人民卻享受了這種榮譽！趙國有說的好：『二年以前我過着牛馬不如的生活，作夢也想不到兩年來，我卻看到了偉大的毛主席；到過強大的蘇聯；今天我又上大學，這真是黨給我的榮譽！全體工人階級給我的榮譽！』他又說：『可惜我做的工作很不夠，對革命事業的貢獻很少。入學後我一定好好學習，充實力量建設祖國，保衛祖國。』

趙國有車工部、第三機器廠於趙國有臨行前夕分別舉行了歡送會，會上大家一致提出：要把勞動競賽搞的更好，來歡送與他們朝夕在一塊工作的弟兄——趙國有。趙國有也提出：要鞏固已往的成績，創造更多的成績。大家情緒異常高漲，結果第二天早晨趙國有車工部就提前完成了一批任務。十一月卅日晚，青年團瀋陽市委會也召開了歡送趙國有入學的晚會，在晚會上大家都表示：學習勞動英雄趙國有的多勞動，多發明，多創造，在勞動競賽中開動腦筋，增強國防力量，澈底打垮美國強盜的侵略！

瀋市文教局放映隊等
下鄉放映『衛國保家』

【本市訊】為結合目前時事，宣傳抗美援朝，加強農民保家衛國的教育，瀋陽市文教局、市教育局放映隊與東北電影局瀋陽市放映隊協同市郊區辦事處，於本月廿五日組成共同宣傳隊，分為二隊，分別到深井子、新城子、蘇家屯、李石寨等農村放映『衛國保家』影片，頗受農民歡迎。

郵電管理局發行
紀念中蘇同盟郵票

【本報訊】東北郵電管理局，為紀念中蘇友好同盟互助條約簽訂一週年，由郵電部發行的紀念郵票，自十二月一日起在東北各地郵局開始發售。郵票共分[illegible]種：[illegible]（紅色）、[illegible]（藍色）、[illegible]（綠色），每套[illegible]元。

瀋陽市主要商品批發價格表

東北人民政府人民經濟計劃委員會統計局編審

一九五〇年十一月卅日（金額單位：千元）

品名	規格等級	單位	批發價格
△糧食類			
高粱	中等	百斤	[illegible]
穀子	同	同	[illegible]
苞米	同	同	[illegible]
稻子	同	同	[illegible]
小麥	同	同	[illegible]
大豆	同	同	[illegible]
紅小豆	同	同	[illegible]
高粱米	上等	同	[illegible]
高粱米	中等	同	[illegible]
高粱米	下等	同	[illegible]
小米	上等	同	[illegible]
小米	中等	同	[illegible]
小米	下等	同	[illegible]
大米	中等	同	[illegible]
苞米麵	同	同	[illegible]
洋麵	龍江一號	袋44斤	[illegible]
本地麵	中等	百斤	[illegible]
豆餅	五十斤	塊	[illegible]
△副食調味品類			
食鹽		百斤	[illegible]
豆油		同	[illegible]
豬肉		斤	[illegible]
牛肉		同	[illegible]
羊肉		同	[illegible]
豬油		同	[illegible]
粉條		同	[illegible]
雞蛋		百個	[illegible]
豆腐		[illegible]	[illegible]
醬油	普通	斤	[illegible]
砂糖	阿城	斤	[illegible]
白糖	蘇聯	斤	[illegible]
糖精	孟山都	磅	[illegible]
燒酒	50°	百斤	[illegible]
啤酒	中瓶	箱	[illegible]
紙煙	新生產	十條	[illegible]
紙煙	大生產	同	[illegible]
紙煙	傘兵	同	[illegible]
茶	毛茶中等	斤	[illegible]
△紡織類			
花	中等	[illegible]	[illegible]
花	同	[illegible]	[illegible]
16支紗	十全	同	[illegible]
20支紗	雙喜	同	[illegible]
20支紗	天安	同	[illegible]
20支紗	八仙	同	[illegible]
20支紗	三鼎	同	[illegible]
20支紗	金城	同	[illegible]
40支紗	天津	同	[illegible]
42支紗	青島	同	[illegible]
綫陽光布	青島	定	[illegible]
雙飛龍布	天津	定	[illegible]
紅五福布	天津中紡	定	[illegible]
20支白細布	東紡60×55	定	[illegible]
工細布	16支	定	[illegible]
青斜紋布	115×24	定	[illegible]
藍士林布	天津永安	定	[illegible]
海昌藍	五福地	定	[illegible]
士布	80尺	同	[illegible]
白花嗶嘰	青島泰山牌	同	[illegible]
白格綫	20股3	綑	[illegible]
△衣著類			
膠鞋	衣色士林男用件	[illegible]	[illegible]
球鞋	回力A	打	[illegible]
球鞋	自立	打	[illegible]
五眼膠底鞋	男	雙	[illegible]
男襪	狼狗牌	打	[illegible]
女襪	狼狗牌	打	[illegible]
白素毛巾	一斤二兩	打	[illegible]
毛巾	白貓	打	[illegible]
△燃料類			
阜新煤	原煤	噸	[illegible]
本溪煤	原煤	噸	[illegible]
西安煤	原煤	噸	[illegible]
恒山煤	原煤	噸	[illegible]
牛心台煤	原煤	噸	[illegible]
焦炭	本溪	噸	[illegible]
黃土煤球		[illegible]	[illegible]
汽油	三大行53加侖	[illegible]	[illegible]
汽油	蘇聯	[illegible]	[illegible]
煤油	蘇聯一號白	[illegible]	[illegible]
輕柴油	撫順	噸	[illegible]
重柴油	撫順	噸	[illegible]
酒精	95°	百斤	[illegible]
惠臨火柴		箱	[illegible]
臘燭	紅	斤	[illegible]
△建築器材類			
紅松原木	二等四米	立方米	[illegible]
紅松成材	1m×24Cm×6	立方米	[illegible]
洋灰	唐山馬牌	噸	[illegible]
石灰	大連	噸	[illegible]
紅磚	本溪五匣	百塊	[illegible]
白灰		[illegible]	[illegible]
玻璃	秦皇島耗	箱	[illegible]
玻璃	瀋陽耗	箱	[illegible]
△五金器材類			
生鐵	鞍山灰口	噸	[illegible]
鐵板	1/32"×3'×6'	噸	[illegible]
瓦楞鐵	26#×3'×7'	張	[illegible]
鐵管	2"×18'	噸	[illegible]
元釘	本地2"	桶	[illegible]
洋釘	本地	[illegible]	[illegible]
鉛絲		[illegible]	[illegible]
帶鋼		[illegible]	[illegible]
錯		[illegible]	[illegible]
△電氣材料類			
鍍鋅鐵線		[illegible]	[illegible]
裸銅線	東洋0.8m/m	公斤	[illegible]
漆皮線	瀋陽0.8m/m	公斤	[illegible]
第二種絕緣線	瀋陽	[illegible]	[illegible]
電燈泡	上海亞美60W	個	[illegible]
電燈泡	瀋陽60W	個	[illegible]
△化工類			
硝酸	工業用45°	噸	[illegible]
硫酸	工業用66°	噸	[illegible]
鹽酸	工業用22°	噸	[illegible]
硬脂酸	58°—60°C	[illegible]	[illegible]
燒鹼	西洋	噸	[illegible]
石臘	撫順一級品	噸	[illegible]
甘油	純度98—99	[illegible]	[illegible]
硫化青孔	國體粉末	[illegible]	[illegible]
△橡膠類			
膠皮料子	三級品	噸	[illegible]
三輪車外胎	28×1 3/4	只	[illegible]
三輪車內胎	28×1 3/4	只	[illegible]
傳動皮帶	上海	[illegible]	[illegible]
△車輛類			
自行車	花鷄	輛	[illegible]
大車	瀋陽一八	架	[illegible]
△農具牲畜類			
鎬	三角形（大）	把	[illegible]
鐵鍬		把	[illegible]
△雜品類			
肥皂	人民	打	[illegible]
香皂	花王	打	[illegible]
香皂	百合	打	[illegible]
牙膏	固本	打	[illegible]
牙刷	獅子（中等）	打	[illegible]
花露水	西湖牌	打	[illegible]
搪瓷飯碗	本地四寸	打	[illegible]
藍邊碗	阜新四寸	打	[illegible]
暖瓶	金錢牌5磅	打	[illegible]
雨傘	白布桐油	把	[illegible]
△文娛用品類			
足球	力生標準	個	[illegible]
籃球	B9	個	[illegible]
口哨	白鐵製	打	[illegible]
收音機	石人望	[illegible]	[illegible]
△辦公用品類			
鋼筆	好學生	[illegible]	[illegible]
鉛筆	白大勺	[illegible]	[illegible]
墨水	生產	箱	[illegible]
粉筆		[illegible]	[illegible]
油墨		[illegible]	[illegible]
新聞紙		[illegible]	[illegible]
乙種辦公紙		[illegible]	[illegible]
道林紙		[illegible]	[illegible]
白印刷紙	安東	[illegible]	[illegible]
美濃紙	長城	[illegible]	[illegible]
打字原紙		[illegible]	[illegible]
複寫紙	時代	盒	[illegible]
臘紙	鐵筆	筒	[illegible]
白報紙	石硯	[illegible]	[illegible]
△藥品類			
葡萄糖	東北製藥廠	[illegible]	[illegible]
磺胺	NOWYCK	瓶	[illegible]
消發嘧啶	NOWYCK	瓶	[illegible]
葡萄糖針	20%22CC	盒	[illegible]
消發地亞淨		[illegible]	[illegible]
阿斯匹林	孟山都	磅	[illegible]
三鏈黴素	歡克	[illegible]	[illegible]
配尼西林	20萬單位	[illegible]	[illegible]
△土產類			
青麻	1.5米以上	斤	[illegible]
大蔴子油	無水夾雜3%以下	斤	[illegible]
小蔴子油	無水夾雜3%以下	斤	[illegible]
綿羊皮	多	斤	[illegible]
狗皮	多	斤	[illegible]
鹿茸	馬茸	[illegible]	[illegible]
鹿尾	馬鹿尾	兩	[illegible]
麝香	生臍子	兩	[illegible]
虎骨	全	斤	[illegible]
熊膽	乾	兩	[illegible]
蜂蜜	白	斤	[illegible]
細辛	不合七質	斤	[illegible]
甘草	棒	斤	[illegible]
五味子	暗赤紅色	斤	[illegible]
黃芪	淡褐色	斤	[illegible]
防風	根淺黃色	斤	[illegible]

把時事學習提高一步

——原載『學習』雜誌第三卷第五期——

【新華社北京卅日電】將於十二月一日出版的『學習』雜誌第三卷第五期發表題爲『把時事學習提高一步』的評論，全文如下：

近兩個月來在全國各地所展開的時事學習運動，現在已經有了極重要的結果。廣大的中國人民經過這一學習運動，深切地瞭解了目前形勢的特點，認識了我們祖國最兇惡的敵人——美帝國主義侵略中國的惡毒陰謀，從而掀起轟轟烈烈的抗美援朝保家衛國的群衆運動。這就是說，經過這一學習，原先對帝國主義侵略存在着麻痺思想的人現在警覺起來了；原先對美帝國主義抱有幻想和錯誤想法的人，現在開始有了正確的認識。親美的反動思想在這一運動中受到重大的打擊，某一些人崇美、恐美的糊塗思想，也在這一運動中得到糾正。而原先政治覺悟較高的人，則在這一運動中，更加有了明確的奮鬥目標。總之，經過這一學習，中國人民在思想上進一步武裝起來了。今天無數工人、農民、在職幹部、青年學生，激昂奮發，紛紛以各種志願行動抗美援朝，保家衛國，直到渡過鴨綠江參加中國人民志願部隊與朝鮮人民軍並肩作戰等等英勇行爲，就是建立在這一思想自覺的基礎上的。

當然這決不是說我們可以滿足於已經獲得的成就。恰恰相反，爲了使中國人民更有力地與兇惡的敵人作堅決的鬥爭，我們有必要把自己的政治覺悟，更加提高一步。

爲了達到這個目的，首先，我們應該繼續堅持時事學習，使之成爲今後經常的重要學習內容之一。我們應該認識到抗美援朝保家衛國運動是一個比較長期性的愛國運動。在過去數週內許多機關停止其他學習，有些地方的學校停止正課，專門進行時事學習與時事宣傳是完全必要的。但這種方式不能長期地繼續下去。今後我們應該經常密切注意時事的發展，分析敵我、友的動向，和搜集各種材料，進一步認識敵人的侵略行爲，並向廣大群衆進行廣泛的宣傳。在進行這一學習中我們應該經常閱讀各種報章刊物，特別應該善於利用北京人民日報及北京出版的時事手冊，把它當作學習時事最重要的工具，並經常組織時事政治問題的報告和討論。在今後的時事學習中，特別應該注意深入抗美的思想教育，以在學習中所獲得的新的認識，當作武器來批判自己的錯誤思想。經驗證明：凡是展開批評和自我批評的地方，對美帝國主義的認識就深刻。

其次，我們應該把美帝國主義與目前國際國內形勢的認識從感性知識的基礎上提高到理性的認識。這也是一項極其重要的學習任務。因爲『認識的眞正任務不在感性的認識，而在理性的認識』。目前很多人已從許多直接可以感觸得到的事實和現象上認識了美帝國主義和目前國際國內形勢。譬如說，從自己身受的痛苦，從別人的訴苦或從自己親眼見到的美帝國主義的各種罪行，從提供出來的各種確實證據與材料上認識了美帝國主義的專橫、殘暴、陰險、腐朽、脆弱以及我們自己應走的道路。當然，這種從可以感觸到的事實和材料中得來的認識是很鞏固的，很可寶貴的，它使我們的認識有了極可靠的基礎。但僅僅有了這樣的認識還是不够的，還需要在這個基礎上提高一步。就是說，還需要進一步從根本上來認識美帝國主義，認識美帝國主義的社會經濟制度，認識這個社會制度，認識資本主義社會經濟發展的規律，認識它的發展所已經達到的階段，認識美帝國主義必然進行各種侵略活動的社會經濟基礎，認識必然促使它崩潰的各種矛盾和這些矛盾的發展。這樣才可以使我們從堅實的理論基礎上來肅清親美、崇美、恐美的思想，建立起仇美、蔑美、鄙美的觀點。同時，我們也需要進一步從根本上來認識我們的時代，認識目前世界上兩大陣營對立的本質，認識社會主義上昇及其完全勝利與資本主義沒落及其完全滅亡的必然性，認識整個歷史發展的必然趨勢。這樣才可以使我們從堅實的理論基礎上來掃清對目前世界局勢的各種糊塗觀念，建立起我們必然勝利的信心，使我們在各種複雜的局勢變動中有明確的方針。

再其次，把時事學習提高一步中，我們應該着重馬列主義關於國家學說的學習，進一步認識人民國家，在抵抗帝國主義侵略中的作用，因而認識鞏固國防，加強人民民主專政的必要。和這種學習不應該是脫離實際的空洞的議論，而應該和當前的行動密切結合起來。例如，爲了鞏固國防，就要建設強大的陸軍，強大的空軍，強大的海軍，那麼在祖國要求我們加強國防的時刻，如果條件許可，一個愛國青年就應該把投考軍事學校學習軍事，投身到人民武裝隊伍中去，當作自己光榮的責任。又例如，爲了鞏固國防，加強人民民主專政，我們就要把日常工作做好，因爲一切革命工作都是直接間接加強國家革命力量的。只有使抗美援朝保家衛國的運動和每個人本身工作崗位的任務密切結合起來，才能使革命熱情發揮實際的作用。

最後，與時事學習密切相結合的，我們還應該進一步深入關於革命人生觀的學習，樹立不怕困難，不惜犧牲的爲人民服務的觀點。我們應該認識到革命總是一件艱苦的工作。中國革命之所以獲得勝利是百年來長期艱苦奮鬥的結果。今天爲了鞏固這個勝利，發展這個勝利，自然也不能是不付代價的。一個革命者爲了祖國的利益就要不惜任何犧牲。今天中國人民志願部隊在北朝鮮的冰天雪地中與敵人激烈的戰鬥，就是這種大無畏自我犧牲的模範。每個中國人民都應該向這些人民的英雄致敬和學習，而那些患得患失，害怕困難的懦怯心理是應該在學習中加以分析和批判的。

以上就是爲了把時事學習提高一步我們應作的努力。

目前時事問題學習提綱

（續完）

三　朝鮮人民抗美戰爭爲什麼一定能够取得最後勝利？

（1）如果美帝國主義一意孤行，總是不願意讓朝鮮問題得到公正合理的解決，那麼朝鮮人民抗美戰爭也一定能够取得最後勝利，因爲：

①朝鮮人民所進行的戰爭是正義的反對侵略的戰爭，受到全朝鮮人民和世界多數人民堅決擁護；而美帝國主義者所進行的是非正義的侵略戰爭，爲全朝鮮人民和世界多數人民所堅決反對。朝鮮人民團結一致英勇堅決地與敵人作鬥爭，而美國侵略軍則處在朝鮮人民敵對的包圍當中，士氣不高。其他侵略國被迫出兵，更是同床異夢。

②美國侵略者的力量受着一定限制。今天美國在朝鮮的軍隊一共有十多萬人，加上李承晚僞軍和侵從國軍隊約在十九萬人左右，這些兵力，既要用於進攻朝鮮東北部，又要用於進攻朝鮮西北部，還要分兵把守平壤、漢城、大邱、釜山及其所佔領的各個城市，此外，並須留在敵後的朝鮮人民軍游擊隊作戰，這樣，美國的兵力就十分不够，因此就使美國在戰爭中的被動性愈來愈大。美國在遠東的兵力已全部調來朝鮮，國內兵力也已不多，爲了鎭壓歐洲人民，又不能抽調西歐駐軍，今後再要大量增加侵朝兵力已十分困難。因而兵力不足成爲美帝國主義在侵朝戰爭中不能克服的困難之一。

③美國在朝鮮作戰後方太遠。與朝鮮接壤的只有兩個國家，這就是強大的蘇聯和強大的中國。這兩個國家都是同情朝鮮人民抗美戰爭的。

④美國軍隊腐敗墮落，貪生怕死，缺少在複雜困難環境中的實際作戰經驗，戰鬥力弱。

⑤朝鮮人民的鬥爭能够得到世界各國人民的援助，特別是中國人民各種志願行動的援助。

（2）朝鮮人民在最初兩個多月的作戰中曾給美國侵略軍和李匪軍以重大打擊。最近朝鮮人民軍在中國志願部隊的參加下，又消滅了一部分敵軍，收復了一部分地區，取得重大勝利。這證明了朝鮮人民是完全有把握打敗美國侵略者的。經過持久的、正確的努力，朝鮮人民一定能够得到最後勝利。

（3）如果美帝國主義竟敢在此時進攻中國爆發世界戰爭，則其失敗將更澈底。因爲：

①全世界人民擁護和平，反對戰爭。美帝國主義如果冒天下之大不韙，發動世界大戰，將遭受全世界人民（包括美國人民在內）的堅決反對。

②美國在軍事上有着重大弱點。這就是：第一，戰線太長，由西歐至東亞，超過希特勒與日本，首尾不能兼顧，腹背受敵；第二，後方太遠，必須橫渡大西洋太平洋方能達到戰場，如希特勒與日本；第三，士氣不高，實戰經驗不多，戰鬥力弱；第四，同盟者不強，西德日本尚未武裝起來，英法意等國已非軍事強國；第五，在此種形勢下，美國重工業生產的優勢不能不受到限制和抵消，且如西歐等地區在世界大戰中得到解放，則美國這一方面的優勢更會迅速喪失；第六，原子武器已非美國所獨有，且不能決定戰爭勝負，對於國土廣闊、人口並不集中的國家，原子武器的作用是不大的。

③世界和平民主陣營實力強大。第一，蘇聯在第二次世界大戰中更加壯大了自己，在全世界人民中間有極高威信。蘇聯經濟在戰後已有更大發展，戰後第一個五年計劃的主要部分已經提早完成，工業產量超過戰前百分之七十。第二，中華人民共和國建立已一週年；各種建設突飛猛進，國力大大增強。第三，中蘇簽訂了具有偉大歷史意義的友好互助同盟條約。第四，東歐新民主主義國家的日益鞏固壯大。第五，德國、日本及東方被壓迫民族人民反對帝國主義的解放運動有了更進一步的發展。第六，全世界一切國家爭取和平反對戰爭的人民運動有了更進一步的發展。

④美國的戰爭準備尚未完成，目前德日兩國尚未完全武裝起來；美國軍隊也未擴充到足够發動世界大戰的數目。美國在軍事準備未完成前，如果冒險發動世界大戰，只有使自己處在極不利的地位。

（4）總之，在我們的時代，以蘇聯爲首的和平民主陣營的勢力大於以美帝國主義爲首的侵略陣營的勢力，所以不論戰爭局限於朝鮮一地，或被美國擴大爲世界大戰，勝利均屬於人民。在前一種情形下，朝鮮人民在中國人民援助下在抗美戰爭中挫敗美帝國主義，取得勝利；在後一種情形下，朝鮮人民將和全世界人民一起從根本上打倒美帝國主義，取得自己國家的獨立和自由。

四　我們應該怎樣正確地認識美國？

（1）我們首先要認清美國是一個帝國主義的國家。帝國主義就是壟斷的資本主義，帝國主義的國家就是經濟上由極少數大資本家所壟斷，政治上由極少數大資本家所統治的國家。只有由大資本家壟斷和統治的國家才是帝國主義國家。美國就是這樣一個國家。

美國對外侵略其他民族，對內壓榨及鎭壓廣大人民的政策是由美國的帝國主義的性質所決定的。戰爭是帝國主義的伴侶，帝國主義存在一天，戰爭的威脅也就存在一天。

帝國主義內部外部充滿着矛盾，它是腐朽的垂死的資本主義。

（2）美國是一個最富於侵略性的、法西斯的、野蠻的帝國主義國家。

①美國是一個最富於侵略性的帝國主義國家。美國是第二次世界大戰後僅存的帝國主義強國。美國大資本家爲了追求戰爭利潤和逃脫經濟危機，向全世界實行擴張政策，其侵略遍及五大洲，並積極準備和鼓吹第三次世界大戰。今天美國已在朝鮮進行血腥的侵略戰爭。美國是和平的敵人。

②美國是一個法西斯的帝國主義國家。美國內已成法西斯恐怖世界，特務橫行，除大資本家及其走狗外，美國人民沒有言論、出版、集會、結社的自由。美國國內政治的法西斯化是它準備世界戰爭的重要步驟。美國的所謂民主主義與自由主義是欺騙人民的假面目。美國是民主的敵人。

③美國是一個野蠻的帝國主義國家。它是人類精神墮落的大本營。美國統治者迫使科學、藝術、爲侵略服務。科學不用於建設而用於戰爭，藝術不提倡進步而提倡墮落。美國統治階級之威脅利誘、摧殘人民的道德觀念，美國侵略者在朝鮮等地的野蠻，都與希特勒無異。美國是文化的敵人。

④美國今天是世界帝國主義陣營的魁首，是全世界人民最兇惡的敵人。

（3）美國目前正在積極侵略我們中國，從歷史上說，美國也是一貫侵略中國的。我們要認識美帝國主義在侵略中國時所玩弄的狡猾手腕，和僞善的假面具。認識美帝國主義是我國人民最兇惡的敵人。

（4）美國是紙老虎，它在經濟上、政治上、軍事上存在着許多不可克服的弱點。它是完全可以被人民戰敗的。

學習目前時事問題的目的，是爲了：（一）認清我們的時代，認清中國和世界人民的敵人，澈底批判對美帝國主義的任何幻想，消除對美帝國主義的任何懼怕心理，反對崇拜美國文化的任何奴化心理，樹立仇視、鄙視、蔑視美帝國主義的觀點，增強人民必將勝利的信心。（二）認清目前的形勢與中國人民奮鬥的任務，反對一切苟安僥倖的思想。（三）進一步發揚愛國主義與國際主義的思想，反對對祖國與人類命運漠不關心的態度，建立更堅強的人生觀，反對害怕困難和犧牲的懦怯行爲。

學習目前時事問題，還應當與實踐相結合，主要的就是以各種方式積極從事抗美援朝保家衛國的志願行動。不但把從事這一行動看作中國人民的神聖責任，並且以站到最艱苦的崗位上去當作自己的光榮。同時，應當在一切崗位上把工作做好，從思想上認識做好任何爲祖國所需要的工作都是增強祖國的力量。

在學習中同時還應當在群衆中進行廣泛有力的宣傳。使每個中國人民對目前的形勢都有充分的認識，使每個中國人民仇視美帝國主義，都有決心和美帝國主義鬥爭到底，確立勝利的信心。

學習本提綱時請參考：（1）十一月四日『各民主黨派聯合宣言』；（2）十一月十一日『中央人民政府外交部駁斥麥克阿瑟及奧斯汀無恥讕言的聲明』；（3）人民日報十一月六日社論：『爲什麼我們對美國侵略朝鮮不能置之不理』；（4）人民日報十一月十二日社論：『粉碎敵人的誣衊欺騙和恐嚇』；（5）時事手冊第二期：『怎樣認識美國』。（轉載『學習』雜誌）

歡迎中國人民志願部隊 朝鮮人民鬥志昂揚

扭轉戰局準備給敵人決定性打擊 新組成游擊隊以毛澤東朱德命名

【新華社北京卅日電】據塔斯社莫斯科訊：『眞理報』於二十八日登載科爾尼洛夫和瓦西里耶夫從朝鮮北部拍來的電訊稱：朝鮮人民軍的官員、後方的勞動人民和一天天更沉重地打擊敵人的游擊隊，都熱烈歡迎中國人民志願部隊參加朝鮮人民的解放戰爭。朝鮮報紙上差不多每天都登有幾十封朝鮮人民對中國人民表示深切感激的信。朝鮮人民爭取勝利的意志，現在比以前任何時候都更加強烈了。朔州、鐵山、宣川、青山、碧潼以及朝鮮許多其他縣的所有青年，都無例外地自動走上前綫。工人、農民和知識分子都給前綫以積極的援助。朝鮮的許多城市和村落的居民都踴躍捐獻米、綫、寒衣和勝利基金。

中國人民志願部隊參加朝鮮人民解放戰爭的消息，被無綫電帶到了朝鮮的最遙遠的角落。在那裏，英勇的朝鮮游擊隊正在對萬惡的敵人作戰。在全羅南道和慶尚北道，新的游擊隊已經組成，並以毛澤東和朱德——已向朝鮮伸出兄弟的援手的中國人民的光輝的領袖——的名字來命名。朝鮮游擊隊現在正在國內所有被佔領區活動，給敵人以重大的打擊。成百的、甚至成千的游擊隊，把裝載美國武器的火車弄出了軌，截斷了交通，不給侵略者一天喘息的機會。

記者在結語中寫道：由於對自己的祖國的熱愛，朝鮮人民正在準備給敵人決定性的打擊；他們將扭轉神聖的解放戰爭中的局勢，保證最後擊敗侵略者，把侵略者趕出朝鮮的土地。

美李匪帮瘋狂侵略中 朝鮮華僑殘遭屠殺

僑胞正爲抗美戰爭勝利鬥爭

【新華社北京卅日電】北京『人民日報』於二十九日刊載從朝鮮回國，原來僑居平壤的華僑劉敘所作的『美、李匪帮屠殺朝鮮華僑』一文。作者在敘述了僑居朝鮮北部的華僑，在朝鮮共和國政府平等待遇下獲得幸福生活的情形之後，控訴美機濫炸朝鮮和平城鄉，殘殺朝鮮人民和我國僑胞的暴行稱：僅平壤市一地，到八月底，共有僑胞二十多人被炸死，三十多人被炸傷。在漢城龍山區，同時一次轟炸，就有二十多人殘遭炸死。八月份的房屋、財產等損失很大。

作者舉例說明美機殘殺朝鮮各地華僑的慘狀稱：在平壤，一個在國營工廠作工的華僑工人，當他在工廠中完成生產突擊任務後回家時，發現鄰居的房子多數已被炸毀。他自己的房子和他的妻子、兩個小孩，也被炸得連屍體都不見了。在漢城，華僑經營的德和樓飯店，七口人被炸死六口，只剩下一位老太太。

作者在結語中稱：朝鮮華僑永遠不會忘記美國對他們的獸行，這是一筆血債，是堅決要向美帝國主義討還的。在朝鮮的華僑已和朝鮮人民團結一致，爲爭取抗美戰爭的最後勝利而鬥爭着。

朝鮮淪陷區游擊隊活躍 美帝策動僞選陰謀無法實現

【新華社北京廿九日電】美國操縱聯合國大會所非法組成的『聯合國朝鮮統一復興委員會』（委員國爲澳大利亞、智利、荷蘭、巴基斯坦、菲律賓、泰國、土耳其），現正陰謀在朝鮮侵佔區舉行僞選，以便擁護美國對朝鮮的侵略和奴役。但是鑒於朝鮮人民對美李匪帮的深刻仇恨和反抗，委員會中的澳大利亞代表承認目前無法進行這種僞選。據電通社悉尼二十四日電：澳大利亞代表浦利姆索堅持說美李侵佔地區的選舉應行延期，因爲他認爲『有充分理由可以疑慮』這種選舉的結果。據浦利姆索的意思，大多數朝鮮人民是有反美『偏見』的；游擊戰爭正在開展，因此美軍的後方常常受到突然襲擊的威脅。李承晚當局所從事的擄掠及其恐怖統治，勢必在朝鮮人民中引起對支持這個政權的美國人的仇恨。但浦利姆索又建議對不屈的朝鮮人民繼續採取報復政策。

羅馬尼亞人民共和國與我國交換留學生

五名留學生已抵達北京

【新華社北京卅日電】羅馬尼亞人民共和國和我國交換的留學生瓦西列斯庫、薩斯、康曼斯赤、布杜拉、拉塞安等五名，於今日上午到達北京。前往車站歡迎者有中央人民政府教育部代表高等教育司留學生管理處處長黃新民、中華全國學生聯合會主席謝邦定、副主席聶維慶、中國新民主主義青年團中央委員會學生部部長楊誠等和勞動中學學生共約二百餘人。這五名留學生將入清華大學學習。

越南人民軍總司令 武元甲將軍報告軍事形勢

秋季攻勢勝利表示人民軍已經大爲壯大

【新華社北京廿九日電】據越南通訊社二十六日訊：越南部長會議上週在胡志明主席主持下舉行會議。會議聽取了越南人民軍總司令武元甲將軍關於過去數月來軍事形勢的報告。武元甲將軍稱：爲了執行胡志明主席的命令，越南人民與軍隊已經在戰場上貢獻了他們的一切力量。特別在高平、諒山地區，人民與軍隊的團結以及人民對前綫的忠誠服務，保證了最近的勝利。武元甲將軍指出：僅在高平、諒山地區，越南人民軍就殲滅敵軍一萬餘名，繳獲大量的戰爭裝備。由於這些勝利，越南人民軍已解放北部邊境地區的重要部分，包括八千以上的法軍據守的諒山地區。這些勝利同時也挫敗了法國企圖挑撥北越少數民族反對越南人民的陰謀，打破了法軍的東—西走廊，因而威脅了紅河流域。部長會議指出：秋季攻勢的勝利已經充分實現了胡志明主席的計劃。部長會議決議慶賀各戰綫將士，並授予武元甲將軍一級勳章。胡志明主席同時指示會議，不要對最近的勝利自滿。所有的越南人民必須加倍努力，以便克服更大的困難，贏得更大的勝利。

經中國人民憤怒抗議 趙忠堯教授獲釋抵穗

廣州各文教機關熱烈歡迎慰問

【新華社廣州三十日電】月前離美歸國於途經日本時被美軍駐日總部無理拘留和迫害的我國原子物理學家趙忠堯教授及羅時鈞、沈善炯兩學生，在中國人民的憤怒抗議下，已經獲得自由，於十一月二十八日返抵廣州。他們受到廣東省人民政府文教廳、廣州市人民政府文教局及各文教機關團體代表的熱烈歡迎和慰問。

趙忠堯教授等對此次被迫害經過曾發表談話。他們在今年八月二十九日自洛杉磯乘威爾遜總統號輪船離美返國時，即遭美帝的無理搜查，他們所有的書籍，特別是有關原子物理學的書籍全部被拿去。九月十二日船經日本橫濱時，美帝駐日總部的情報人員首先檢查他們隨身行李，把認爲重要的物品全部取去；其他行李因在船底，難於取出，美軍總部便決定在該船由香港折返橫濱時再行檢查。美方人員強迫趙教授等登岸後，先把他們押至東京中野美軍監獄，深夜又轉移到巢鴨監獄（這是拘禁日本戰犯的地方），他們被美國人當作『中國犯人』，被編上了號碼。直至十一月十五日，在中國人民不斷地強烈抗議下，美帝才無可奈何地釋放他們。但他們被劫去的物品，則拒不發還。他們對於美帝這種無理迫害，表示萬分憤慨。

雲山戰場巡禮

【新華社朝鮮北部某地廿九日電】遲到的報導：本社記者報道巡視戰後雲山地區的情景稱：雲山的戰鬥結束後，記者冒着大雨趕到了雲山。雲山附近的山上的樹林還在燃燒，大雨中燃燒。道旁的房屋也正在燃燒着。路上盡是美國侵略軍潰退前遺棄下的武器、彈藥、鋼盔、信件……被擊毀了的美國軍車翻倒在道旁。

雲山原是一個有三百多戶的縣城，現在已找不到一所完整的房屋。全城百分之九十五的建築已成爲瓦礫堆。美國侵略者毀滅着朝鮮的城市、土地、山林，可是挽救不了他們自己的失敗，他們也就要在這裏得到應得的懲罰。

曾經參加雲山戰鬥的中國人民志願部隊的一位戰士告訴記者說：他們打進雲山的時候，全城幾乎成爲一片火海，到處都瀰漫着濃烟。屍體發出刺鼻的臭味。在打壞了的美國坦克旁邊，在街道上，有着一堆一堆的美國兵的屍體。這些美國兵在垂死的時候，恐懼萬狀，二、三十個人一堆，聚集在一起，在死亡的命運降臨的時候，有的拔腳飛跑，有的拚命往汽車底下鑽，有的縮成一團，被打死在這裏。這些侵略者就是這樣爲了美國的侵略犧牲了。打死的美國兵中還有很多是赤着腳的。

接着這位戰士說：在前綫上，還有很多美國兵敢地放下武器，他們就是幸運的。

在記者前往雲山的路上，迎面而來的是一輛一輛滿載着戰利品的大卡車和一群一群的美國俘虜。他們大部分光着頭，穿着夏季的服裝，有的披着軍毯，有的戴着帽子，很多人還冷得發抖。可是由於他們放下了武器，中國人民志願部隊妥善的照顧了他們，並且送到了後方的收容所去。

抗議法機殘殺我國同胞

編輯同志：

當我看到貴報本月二十四日所載『法國飛機轟炸我國天保縣並死傷我國同胞四十餘名』這個消息後，在我仇恨帝國主義的心頭上，更增加我無比的憤怒。我聯想到美帝國主義飛機數次侵我國領空，炸射我國同胞的一連串罪行。帝國主義這些魔鬼們，已經在全世界愛好和平人民面前充分的暴露了他們吃人的眞面目，他們企圖破壞我們幸福的生活。這使我們絕不允許的！我是一個學生，又是一個青年團員，爲了保衛祖國神聖領土，和我們用血汗換來的美好生活，我絕不能再忍受這些無恥的野獸們瘋狂屠殺我國同胞，我堅決在學校學好正課，抓緊時事學習，做好宣傳鼓動工作，鍛鍊好自己的體格，準備好一切，爲保衛神聖的祖國奮鬥！

遼東省立遼陽師範　鄂國權

慰問受法機殘害的同胞們

親愛的受難同胞們：

我們今天看到東北日報刊載我外交部發言人聲明和法機轟炸天保縣一帶，殺傷同胞四十餘人的消息，我們全班八十四名同學，都異常的憤怒。我們一致擁護外交部發言人的聲明，並要法國政府賠償損失。同時我們也衷心的同情和關懷你們的傷亡和損失，讓我們在這遙遠的北方向你們致以親切的慰問！

同胞們！自從美帝擴大侵略朝鮮戰爭後，屢次的犯我領空，轟炸東北的城市和鄉村，激起了我國人民對美帝的仇恨，我們爲了保家衛國，現在正展開了愛國主義的學習競賽。

同胞們！我們應當牢牢記住：是誰殺害了我們的親人，是誰炸毀了我們的家，這都是那些萬惡的帝國主義！讓我們緊緊拉起手來，在毛主席的領導下和全中國人民在一起，和全世界愛好和平人民一道反抗帝國主義的侵略，討還血債！我們在遙遠的北方預祝你們早日恢復健康。致

兄弟的敬禮！

中國醫大內科學院外科班全體　十一月廿四日

獻財物慰勞志願部隊 輸熱血救治英勇戰士

各地青年學生來信

（一）

編輯同志：我們爲了早日粉碎美帝的侵略，全院同學都自願節省自己的金錢，來支援我們抗美援朝部隊及朝鮮人民，並增強我們的國防力量。大家的響亮口號是：『有一分熱，發一分光，爲反侵略獻出我們的一切！』截至十一月十一日爲止，我們七個班同學已獻出工薪分二四二〇分，鈔票七七〇萬元。現在這一捐獻運動還正在繼續展開中。

東北工學院撫順分院　榮恒山

（二）

編輯同志：我們全院師生員工二千餘人，正展開一個慰問朝鮮人民軍負傷將士的運動。很多同學把自己的日用品節省下來，零星費用也節省不用，全捐獻作慰問品。目前我們已獻出一千二百多萬慰問金及許多手巾、肥皂、書籍、紀念冊、軍用指南針等慰問品及慰問信。大家都以高度的熱情努力輸捐。錢永宣同學說：『我已提出申請，志願赴朝鮮前綫作戰，在我動身前一刻，我也願先將我的衣服拿去，溫暖着前綫戰友的身體！』貧農家庭出身的崔秀玉也說：『我雖沒有什麼可捐獻，但我願將我心愛的新華金筆捐獻給英勇的朝鮮人民軍！』

東北工學院　佟英泰

（三）

編輯同志：在這天寒地凍的天氣裏，想起英勇的朝鮮人民軍及我們志願部隊，在前綫英勇地抗擊着世界上最兇惡的敵人，我們心裏都異常感動。現在我校同學情願自己節衣縮食，自動獻出慰問金一千餘萬元及棉、夾、單衣服五百多件，來支援他們。並且我們誓拿出全部力量，準備着志願上前綫，緊隨他們的脚跡前進！

吉林工科高職　書力圖、韓梅、張淑華

（四）

編輯同志：我校同學以無比的熱情，自動組成一支三百餘人的輸血隊。大家都願把自己的熱血，獻給那些爲抗美援朝而戰鬥在最前綫的勇士們。在報名參加的時候，全校同學都是你擁我擠，爭先恐後。爲了粉碎美帝侵略，我們都是一個意志、一個聲音：『爲了抗美援朝，我們不惜犧牲一切，甚至於我們的生命！』輸血隊組成，正是我們抗美援朝志願行動的開始。

吉林師範學校　袁利和

（五）

編輯同志：我校老師、同學、工友八百人報名參加輸血隊，願把自己的熱血，獻給在冰天雪地中抵抗美國強盜的負傷勇士。敎導主任說：『我們都是中華民族的好兒女，我們都是愛國青年，我們要抵擋敵人的侵略』。同學、工友都高呼：『爲了保家衛國，我們都願意輸出全身血液！』

吉林懷德中學　石自賢

（六）

編輯同志：我校有三百餘名同學（佔全校總人數百分之八十）自動在醫院裏檢驗了血型，組成輸血隊，並志願到朝鮮去參加救護工作。而且每個人都在自己決心書上簽了名，蓋了章。

阜新中學學生會

機器三廠袁科長 抗拒讀者批評繼續犯錯誤

受到撤職及留黨察看半年處分

本報於七月十五日、九月十一日先後刊登了工人通訊員高維仁、趙國有兩同志對機器三廠前任人事工薪科科長袁日正工作作風的批評後，本報曾先後數次催促該廠迅速答覆讀者的問題，但據該廠答稱：袁科長對此問題並未好好檢討，抗拒讀者的批評，反而曾對她進行過數次打擊報復，雖經多次批評，仍不改正錯誤，並給以停職反省的處分，但她不虛心反省，態度惡劣，並於九月十六日下午未經請假私去天津，對組織採取對抗態度。現已將袁日正同志由天津找回。現機器三廠對其所犯錯誤，已給予撤職處分。中共瀋陽市委會亦給以留黨察看半年處分。特此轉告高維仁、趙國有同志及本報讀者。

編者

社會服務

把美國鬼子消滅了 咱們才能過好日子

編輯同志：自從美帝國主義發動侵略朝鮮戰爭以來，我天天看報紙了解朝鮮弟兄們打的怎樣了，又消滅了多少美國鬼子。我又從報紙上知道：可惡的美國鬼子又派飛機到咱東北轟炸掃射。現在我可更來火了，我非要跟他幹不可！我們一家想連宿帶夜的加勁幹，多選好公糧送給國家。咱們還在準備擔架，志願到朝鮮參加戰勤工作。我們過去過了多少年的混亂日子，好容易共產黨領導咱們打跑了帝國主義，推翻了蔣匪帮的黑暗統治，咱們打倒了封建地主，分了房子分了地，翻了身，成立起老百姓當權的中華人民共和國，剛剛過了二年太平日子，這回美國鬼子又來侵略，不打算叫咱過好日子，咱就堅決跟他拚到底，打他個頭破血流，丟盔卸甲！

我在解放戰爭中，已出過了四次擔架，這次美國鬼子竟敢於侵略我們，我志願再一次帶領擔架隊參戰，我要活抓幾個美國鬼子！爲了減少傷病員的痛苦，我要把自己的皮襖和狗皮褥子獻給傷病員同志們用。

我還告訴老鄉們：咱們大家伙都團結起來，堅決和美國鬼子幹，若不把美國鬼子打敗，咱的家就沒有了，老婆孩子也不能團圓了！我家的八十多歲的老母親也對我說：『你去吧，把美國鬼子消滅了，咱好能過太平日子，要不，他們來了，咱也不能好！』

營口縣宋光區後百寨村農民　王其鳳

把我們讀報小組 變爲時事宣傳組

編輯同志：由於我們系統的學習了報紙上的時事報道，所以都充分的認識到：美帝國主義是中國人民的死敵，它今天發動的侵略朝鮮戰爭，不是以侵略朝鮮爲止境，而是要想進一步侵略我們中國，侵略亞洲，侵略全世界。因此，我們對美帝國主義的瘋狂侵略朝鮮，不能置之不理。我們要抗美援朝，保家衛國。我們全組同志，決心要把仇恨和憤怒變爲力量，除了保證做好自己的工作外，並要保證做好讀報小組的時事宣傳工作，把我們的讀報小組變爲時事宣傳小組。每天到戶口區工作時，都要隨時隨地的向群衆宣傳講解時事，以提高群衆的認識。

瀋陽市北市區公安分局祠堂派出所楊鳳驀讀報小組

東北農林展覽會

↑用王銅拌種與不拌種的效果比較

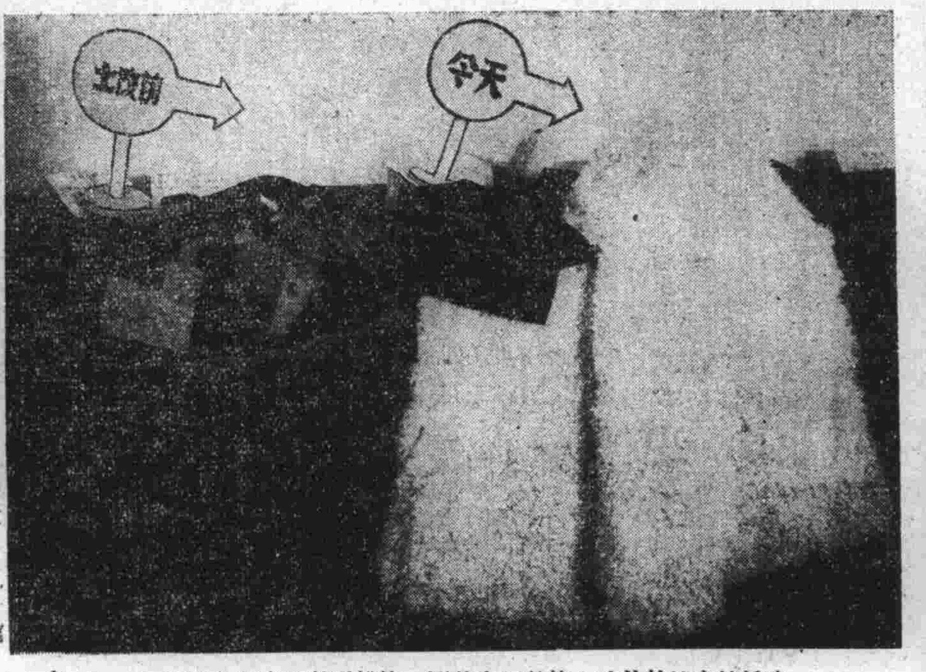

↑王振堂是著名的勞動模範。圖片左面是他土改前給地主抗活時、一年四季穿在身上的破衣裳；右邊是他現在穿的大皮襖

↑水稻優良品種陸羽一三二號（左）與普通農家種（右）的比較

土地改革後經過幾年生產，農民購買力顯著提高，圖為農民需要的布疋，學習用品等↓

水利館中的宣傳畫：爭取寸土不被淹↑

↑展覽會的正門

提倡機帆船——在風船上按裝動力的改良漁船←

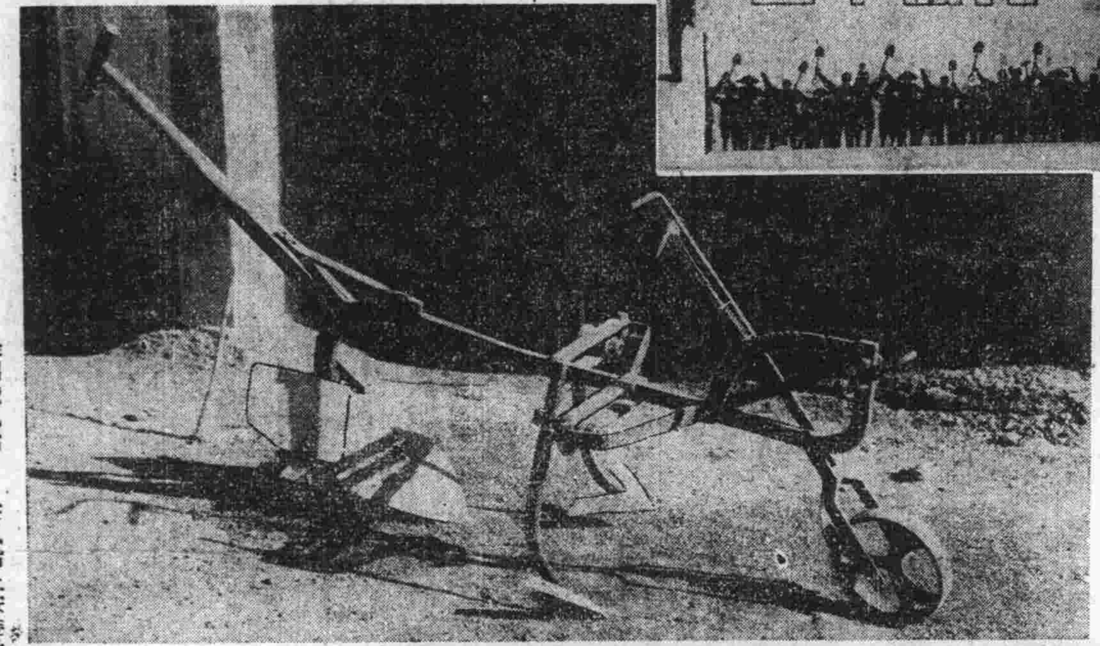
準備在一九五一年推廣的綜合號劃蹚機←

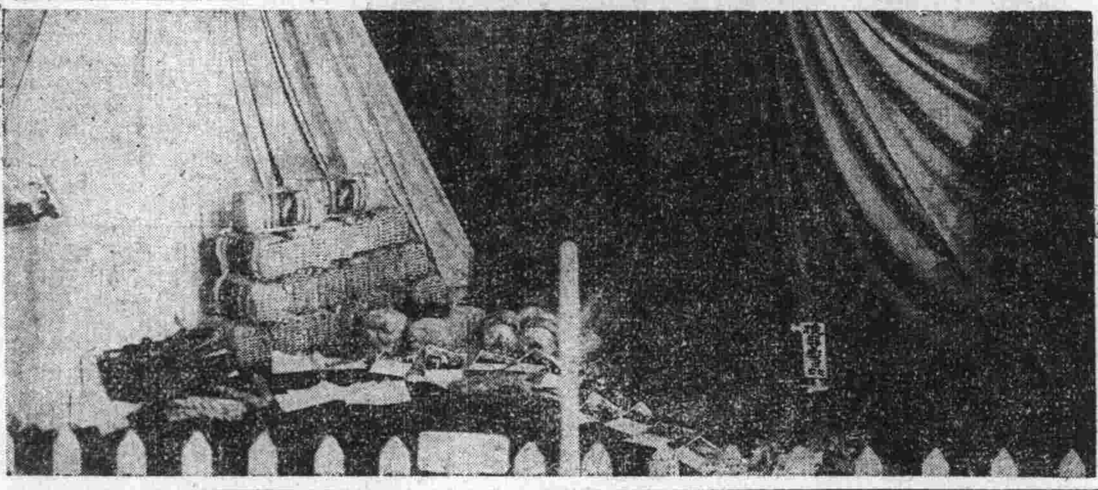
柞蠶製品←

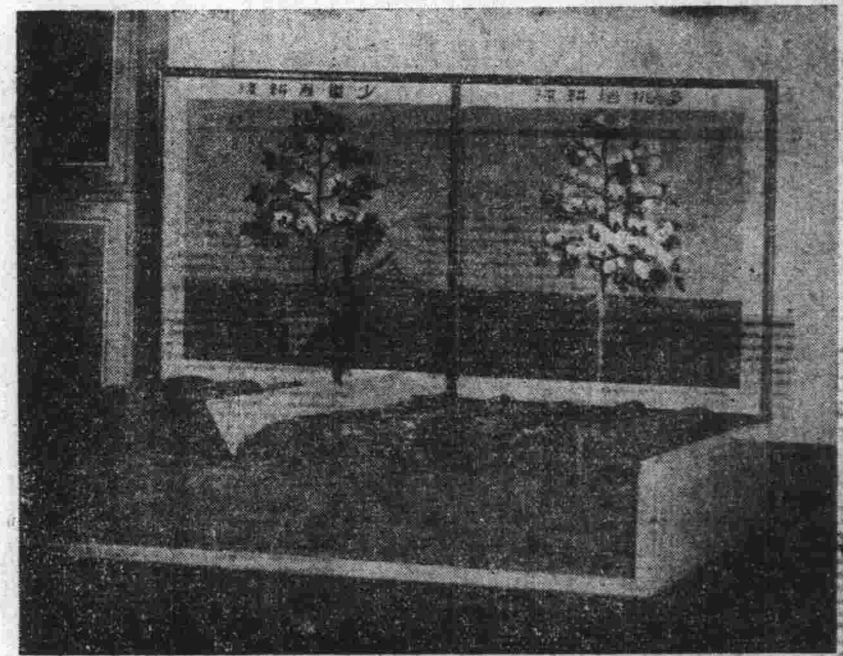
↑棉田要深耕。圖示：深耕結桃多（右），淺耕結桃少（左）

新華時事叢刊——學習時事參考材料
美國侵華簡史
劉大年著 售價一萬九千五百元
本書從歷史上揭發美國侵華的本來面目。內容包括從鴉片戰爭到人民解放戰爭的各項重要事件。在這一百餘年中，美國侵略中國的過程共有四個不同時期，即從追隨或通過別國向中國侵略，到逐漸單獨侵略中國，再到爭奪中國霸權，最後則進行獨佔中國。本書即依此分為四個部分，系統地加以敘述。

初版再版新書
時事 論英美矛盾……一一、〇〇〇元
第二次世界大戰秘錄……三〇、五〇〇元
訪蘇印象·中蘇友好叢書……四七、〇〇〇元
農村宣傳鼓動工作（第一輯）·群眾運動……一三、〇〇〇元
闊淑蘭救火……二五、〇〇〇元
革命救了我……五〇〇元
歌唱趙國有·新編唱本……九五〇元
中國新民主主義革命史·歷史……五五、〇〇〇元
帝國主義論（第五講）·廣播講座提綱……
國際卡德爾與帝國主義大戰……三、〇〇〇元

幹部必讀
列寧 斯大林 論中國
現已出版 廿七萬五千元
解放社
出版者底話
為了便於學習和研究中國革命問題起見，我們把列寧斯大林從一九〇〇年到一九二七年關於中國革命的論著、報告、信札底全文或節錄編印成這本集子。編排的秩序按照發表時間的前後。
解放社編輯部

東北歌聲
曲詞 今天：鮑品詞
保衛和平……
全世界愛好和平的人團結起來……高……詞
保衛祖國，保衛世界和平……
給戰爭販子應得的懲辦……趙德金詞
戳破你這紙老虎……振立等詞
打他個底朝上……邱澤三詞
保衛天空保衛海洋……李柏彤
（尚有其他論文歌曲多篇）
售價20000元 第四輯
各地新華書店發行

中國百貨公司
東北區公司經銷
茶花綠紅各種國產茶
價格公道 品種齊全

東北區內 各地國營百貨公司商店、合作社經售
顧客惠臨 歡迎方便購洽

銷經公司 瀋陽市公司 中國百貨公司
青化硫 青青膏
勝建牌
擦磨耐 洗滌耐 光日耐
色退不永 鮮明色顏

各大省市百貨公司均有代售
本品為解決民生之需要特選最科學方法的單位操作利用最上等原料製成勝建牌硫化青及煮青膏歡迎各界用戶直接訂購手續簡便價格低廉
總經銷處地址 瀋陽市百貨公司城內中央大街老天合胡同一號 電話 辦公室（四）三三七六批發部（四）三六一一
製造工廠 中國百貨公司瀋陽市公司化工廠
地址 瀋陽市鐵西區建設大路二六二 電話五·二四二六二，五·二六七三

麒麟牌四大名產
葡萄酒 東北名產山葡萄釀造醇化已久風味絕佳營養豐富
桔子酒 採用各地甜柑桔製造香味濃厚有調胃助消化之功効頗得各界好評
青梅酒 聞名三國時代之古酒採新法精製用上等白酒江淮各梅製成美妙絕倫
櫻桃白蘭地 為馳名世界之甜酒清香適口食前食後一杯有助消化調口臭之力混飲酒飲之尤宜
酒精 容量五〇〇瓦
九六度酒精：價格低廉品質優良工業醫療製藥均能使用
無水酒精：度數準確用途廣大為供給工業化學試驗醫療等各界之需要出品無多請速定購
瀋陽啤酒廠附屬露酒廠
地址 鐵西區建設大路六二號
電話 五、二一八一一號 五、二三七四號

東北銀行舉辦
各種保本保值
以工薪分值作為保本保值標準
隨工薪分值漲落計算保本保值
定期儲蓄存款
利息優厚 存取便利
分值下落保本 分值上漲保值

瀋陽·亞洲·群眾·光陸·東北
上海人民藝術劇院 文華影片公司 聯合攝製
思想問題
是解除思想包袱的良藥，是改造落後作風的借鏡。

東北文工團
抗美援朝保家衛國
今日包場，明日照常演出
時間：五時售票六時半演出
地址：瀋陽鐵路俱樂部
此劇已印成本，各界機關團體如欲排演，可持工會介紹信到本團取本
包場已排到五日，有四萬元本團包場者，請速到本團登記

新農村
第四十一期要目（十二月五日出版）
深入時事宣傳的結果，肇源的農民憤怒了……張一一
『我們再不當亡國奴啦！』……照地
『保衛我們的勝利果實！』……白南
『跟他拼！』——朱德良訪問記……孟慶餘等
舊恨重提（歷史知識）……丁一
談談農村借貸問題……丁雨卿
怎樣搞副業？……佳昭
美國強盜就是這樣屠殺我們中國人民的……徐一
為啥帝國主義之間還有矛盾？（鼓詞）……士明
漁夫恨（大鼓詞）……揚思希
打毒蛇（鼓詞）……編者
關於合作社幾個問題的答覆……光者
新農村雜誌社編 新華書店東北總分店發行

函授簿記第一期招生
為短期養成會計人員，除面授外，新設函授班。教材適合於財經需要。隨時入學。函索簡章附足郵資。校址：長春市重慶路一段三號長春簿記補習學校

新光·人民·解放：上海片 孟麗君
大眾·大光·天雲閣俱樂部：上海片 人獸之間
宏大：飛將軍（說中國話）
鐵西·紅星：上海片 宏碧緣
勝利劇場 第三部 新編神話故事佳劇 孫悟空 優秀演員通力合演，今日起連續公演。勢必擁擠，請早駕臨。
東北京劇院：白玉崑 水淹七軍 周少樓 楊香五 三盜九龍盃
遼寧京劇院：加演反美劇 十九集呼家將
人民劇院：晚 十集水泊梁山 唐山早晚：菊桂舫 新老媽辭活 韓少雲 萬里長城

譚正德：你妻李氏提出離婚，你見報後，十五日內速來本院，如逾期即以缺席判決。撫松縣人民法院

高山康先生：董玉美來院聲請與你離婚，限自登報日起十日內來院，如逾期不到或不來信表示意見，即依原告之請求判決離婚。齊齊哈爾市人民法院

陸永全：你妻顧雅清與你離婚，於五日內到案，否則判決。遼陽縣人民法院

佐藤六太郎：將工業部六有字第一二二八號護照遺失，聲明作廢。

茲有我礦徐守春同志在本月十三日將有字七八二八號護照丟失，聲明作廢。清原金銅礦